No. 6979, Shanghai Friday December 14, 1923 THE EASTERN TIMES Published every morning: including Sundays

# 時報


中華民國十二年

十二月十四日星期五

舊歷癸亥年十一月初七日

今天四張售大洋三分

第六千九百七十九號

中華郵政特准掛號立券按照總包特別優待寄遞之報紙

本館開設上海福州路山東路轉角 電報掛號二五一四 電話營業部中央一二〇一 編輯部中央一二〇四

外埠寄報連郵費 ○中國境內 逐日寄全年十二元半年六元 ○日本境內 逐日寄全年十二元半年六元 ○歐美各國 全年二十四元半年十二元（報費先惠郵票九五）

廣告刊例 特等 頭等 二等長行 三等短行


## 招考職員

某大公司委考職員五十人分任會計文牘庶務監察及其他辦事等職務除滬公司酌留數名外餘均派往各地分公司任用（其在外埠者願就近派往）川資由公司發給並供膳宿月薪自二十元至五十元不等量才錄用惟如不合下列數項者請勿投函一身家清白者一年力富强者一中文通暢者一通曉英文或算術者一有殷實舖保者（倘保舖在外埠者亦可但無須押櫃證金）有志應考者親筆開明姓名年歲籍貫住址用中文或英文函（函內自備郵資六分外埠八分）寄本社當即命題函試限日繳卷試卷格紙亦由本社隨函掛號寄給錄取後即在本報發表並由公司函約 上海松潘路一另六號東方文藝社主任陳公權啟 乙6191

## 清心男女同學會爲母校新舍落成啟事

謹啟者母校六十週紀念時籌款添建校舍工程業已完竣顏曰庚申學舍茲定於陽歷十二月十五日星期六下午一時半起舉行新舍落成紀念禮業經具柬敦請諸君暨各界士女蒞臨參觀惟恐遺漏不週用再登報務希 賁臨爲勝榮幸 乙6197

## 無錫國學專修館招考廣告

定陽歷十二月念三日招考新生一班有志投考者請通函無錫學前本館取閱章程爲要 館長唐文治啟 乙6145

## 杭州盧督辦夫人更改停紼地點啟事

盧夏夫人停櫬地點由西湖昭慶寺改爲上海山東會館仍於夏歷十一月十一日七時移引十時由杭站乘車赴滬下轉運厝所此啟 盧宅治喪事務所啟 乙6176

## 王景常緊要聲明

本月十二日申報公電載南京王鴻閣電稱歷經本會聲討之王景常等因賄實開北水電廠恐學生界反對以金錢六百元賄誘本會理事長楊嘉猷鳴鼎聲張以作酬勞云云查水電廠應否改歸商辦案經大會議決是非之責全會負之即有會外之人反對無庸景常運動消弭况楊嘉猷素未謀面與之毀議機密雖大愚亦不至此且楊爲去歲學潮中滋事爲首之人與景常本有嫌隙又何得兩相接近至將懷仁堂支票登報誣衊懷仁堂是否爲景常之別號景常是否有懷仁堂之支票從何證明楊去歲糾衆入人家室私擅逮捕搗毀器物違法行爲無所不至區區誣衊又何足介意誠恐遠道傳聞失實用特登報更正以明眞相 王景常啟 乙6186

## 江蘇省議會正社議員宣言

閘北商民感受水電廠之痛苦要求商辦官廳之爭乃議決以來瞬將一載官廳稱延合辦之局迄無實現之日閘北商民致疑合辦之議爲欺騙之謀怨深勢廣橫決是以此次同人又有完全改歸商辦之提議付之公決省議會同上海總商會詳盡估價責成商人照單繳價不得短少絲毫更慮商人規於近利苟且自安仍無以解多數居民之痛苦則責成商人必於一年內成立水電兩廠各方兼顧自問可告無罪於省無罪於商並無罪於閘北之居民幸邀同會以受賄表決成立省署公布乃張朱諸議員慾心大動又以爲有利可乘思以暴力延擱本案之成立爲勒詐商人之地步謀不得逞於是捏造謠言佈散空氣包圍省長鼓動學潮有常識者可覘其說之無根倘若輩果能指出商人行賄之實據同人甚願與之以法律相見否則用意何在知張朱歷史者當不待煩言也同人厚而謂商人甘心於閘北商民之痛苦奉正義以周旋但鬼蜮陰謀方設種種方法以圖破壞同人等心有餘而力恐未逮用佈眞相惟盼各界有以教之 正社同人公啟 乙6184

## 英商駐華英美烟公司聲明

近悉皖省謠傳本公司承認捲烟特稅殊勝詫異查本公司前派專員前去提出抗議本公司並無承認之理種種謠言實爲故意誤解本公司之態度本公司除已正式提出交涉外茲爲闢謠起見特登報端作切實之聲明如左 本公司對於中國各省抽收違背約章之捐稅決不承認凡吾同業其各鑒之 此啟 甲5633

## 厦門萬金堂製酒公司駐滬批發所開幕大贈品

本公司應滬人士之需求特將駐滬批發所提早於初十日開幕專門批發

長春酒

並售門市三天額定一萬瓶每瓶均附有贈品已禀准工部局特許最多以一千元爲限各界熱心愛用國貨諸君幸速惠顧爲感

地址 上海大馬路巡捕房隔壁惠浴里底四十六號

價目 每瓶大洋八角

分售處 各大藥房大菜館南貨店 乙6187

## 恕訃不週

不孝日華等罪孽深重禍延 顯考照南府君痛於中華民國十二年十月二十八日丑時病終滬寓正寢謹擇於十二月十六日即陰歷十一月初九日在上海愛文義路西首哈同路口南園本宅設奠苦次昏迷恕訃不週伏惟 矜鑒

孤子簡日華日鵬日林日均日祥泣血稽顙 齊衰期服孫元祜泣淚稽首

## 上海棋盤街 商務印書館 冬至新年禮品 大廉價

■折扣 照平日門市實價再打九五折至八折

■期限 陽曆十二年十二月一日起廉價兩月

廉價物品種類繁多擇要列下

賀年卡片 名人字畫 屏聯條幅 通俗教育畫 德國名畫 案頭日曆 代印賀年片 留聲機片 教育玩具 風琴口琴 自來水筆 活動鉛筆 優美洋刀 信紙信封 電鍍鏡屏

▲本外埠用現款來購者均得照廉價辦理機會難得採購請速

▲各項物品多印有價單承索即當寄奉

## 陳石遺先生編 近代詩鈔 商務印書館印行

發售特價

| | |
|---|---|
| 冊數 | 毛邊紙精印分訂廿四冊 |
| 定價 | 十元 |
| 特價 | 七元 |
| 期限 | 本年舊歷十二月底截止 |

唐宋以後詩學以有清爲盛有清一代詩學以道咸爲盛本詩鈔爲侯官陳石遺先生編輯略如宋詩鈔元詩選之例其宗旨詳於各冊序中於百年來有數詩家網羅大備且多鈔從原集有自數十首至一二百首者閱此一編不啻閱百數十家專集而見作者之眞面目矣且有專集未刻與雖刻而傳本甚稀者亦皆可於此詩鈔中求之誠研究近代詩學者必不可少之書也

## 德國名畫 大廉價 五折

大幅 中幅 小張 明片

總計數千種 陳列店前 任人觀覽選購

額外廉價部

通幅批明實價照碼只合一二三折不等 小張畫前買五七角者現在僅售洋一角 稍微汚損小張畫每洋一角可買兩張 花鄭片一角買一札每札十二張 大小種類極多逐日更換陳列

年底爲止

上海棋盤街 羣益書社發售 智38

## 趙孟頫寫虎丘隆禪師碑

此碑久失外間亦無搨本茲充得原搨合付印字體徑寸于學習極爲相宜 定價大洋四角

上海北京天津有正書局

## 百代公司 卓別林 羅克 青年滑稽影片到

經售處 英大馬路浙江路口寶芳公司 英大馬路先施公司永安公司 四馬路本分公司及各大商埠經理家

◉注意 十二月份出品孫是娥之本灘片二張即日發售 特此附告 乙6183

## 五洲大藥房大廉價

冬令廉價三星期惠顧本藥房各種藥品化粧香品照相材料醫科器具各種香皂

十一月初一日起廿一日止一律格外便宜

上海四馬路棋盤街五洲大藥房啟 5990

## 上海銀行公會會員 金城銀行告

本行資本一千萬元收足五百萬元公積七十六萬元專營商業銀行一切業務天津北京上海漢口兼營儲蓄 總行設在天津並在北京上海漢口設有分行及蚌埠南京下關哈爾濱設有辦事處國內外通商各埠訂有特約代理機關 電報掛號均爲（七〇〇〇）

滬行上海英大馬路十二號 滬行辦事處南市小東門大街 滬行電話經理室中央一三八五 營業室中央三八〇〇

## 上海電報局通告

啟者敝局奉交通部庚電開茲爲便利人民起見自本年十二月十六日起至明年二月十五日止各局收發新年及耶穌誕日之賀電純由國內陸線經轉者得照下開特定辦法辦理㈠本省每電在十字以內者華文收銀元二角英文收銀元四角逾十字每一字華文加收銀元二分英文三分㈡隔省每電在十字以內者華文收銀元四角英文收銀元六角逾十字每一字華文加收銀元三分英文四分㈢報類表識以（G）字別之㈣此項電報每份收抄費銀元一角再每份紙抄錄一個收報人姓名住址㈤報紙准用明語書寫㈥報端除註一賀字英文電報註一（Greeting）字樣㈦此項電報應寄部查核㈧須經國有鐵路或中東南滿鐵路電線烟大水線外國陸線暨滬福厦港水線轉遞之電報及中蒙往來電報郵轉電報等照收費不得適用此項特別辦法應即繕具佈告送登中西日報及貼示局門俾衆週知等因奉此除佈告暨登西報外特此登報通告 甲5632

## 上海裕華銀行第十一期儲蓄券大獎露佈

一等籤第〇六六一六號本埠大利元號經儲

二等籤第二五四八五號嘉興永昌利號經儲

三等籤第〇二二七九號杭州升元號經儲

四等籤第〇九九五〇號嘉興永昌利號經儲 又第二六九三五號本埠利泰號經儲

五等籤第二六九五四號 又第二七九四九號以上號碼恐有錯悞仍以本行給券單爲憑再第十二期券十二月初三日開籤此佈 甲5555

## 世界紅卍字會永遠賑濟基本券發行通告

本會爲廣行慈業救濟災荒推行世界（我總會於北京各省埠並設分會業經呈奉）內務部批准立案（公舉錢君能訓爲會長王君芝祥王君人文徐君世光喬君保衡李君慶璋爲副會長會中歷年辦理慈業如山東之利津水災急賑及善後賑撫以及殘廢院貧兒院工作所因利局男女小民學校施材施醫施粥施衣等善舉饑者日本奇災本會特採辦糧食推舉專員攜帶賑款赴日賑濟祗以經濟有限慈業無窮爲鞏固慈基計由本會發行一種）永遠賑濟基本券（定期一年先行試辦六個月其募集基金分爲正券副券）正券額設六十萬元副券額設十二萬元 除提成開獎及撙節支用外餘數悉存殷實銀行專充永遠賑濟基金（與其他獎券不同而且定期一年先行）試辦六個月（與其他長期債券又異）所有各省埠分會均分認募集 涓滴歸公毫無私弊如有虛僞上天是鑒（業經）分函各省及本埠軍民長官特許通行（設事務所於）上海南市久大碼頭（定期）十三年一月五日（即夏歷十一月二十九日）先開副券（其正券開獎日期再行公佈茲將正副券簡章摘要分列於后）

定額 正券每期出十萬張共售銀六十萬元計每張售銀六元分爲十條每條售銀六角 副券每期出十萬張共售銀十二萬元計每張售銀一元二角分爲十條每條售銀一角二分

開獎 正副券每月各開籤一次在上海舉行先期登報任人參觀並請中外官紳到場監視以昭大公

正券獎金 一等獎一全張十萬元 二等獎一全張一萬元 三等獎一全張五千元 四等獎二張每張二千元 五等獎二張每張一千元 六等獎十張每張五百元 七等獎二十張每張二百元 八等獎五十張每張一百元 九等獎一百張每張五十元 十等獎一千張每張十元 一等末一字相同九千張每全張七元 一二三等末二字相同二千九百九十七張每全張八元 四五等末二字相同三千九百九十六張每全張十元 一等附獎上下各一張每全張一千元 二等附獎上下各一張每全張三百元 三等附獎上下各一張每全張一百元 四等附獎上下各二張每全張五十元 五等附獎上下各二張每全張三十元 以上分條遞減 共計中獎券一萬七千一百九十四張

副券獎金 一等獎一全張二萬元 二等獎一全張二千元 三等獎一全張一千元 四等獎二張每張三百元 五等獎二張每張二百元 六等獎十張每張五十元 七等獎二十張每張二十元 八等獎五十張每張十元 九等獎一百張每張五元 十等獎一千張每張二元 一等末一字相同九千張每全張一元五角 一二三等末二字相同二千九百九十七張每全張二元 四五等末二字相同三千九百九十六張每全張一元五角 一等附獎上下各一張每全張一百元 二等附獎上下各一張每全張三十元 三等附獎上下各一張每全張二十元 四等附獎上下各二張每全張十元 五等附獎上下各二張每全張五元 以上分條遞減 共計中獎券一萬七千一百九十四張 甲5551

## 卍會賑濟基本副券訂於本月初八日發行

# 時報「新年號」徵文

本報爲鼓勵各界興味起見。定於十三年元旦。特出「新年號」增刊。徵求各界對於新年之意見。凡應徵者。須于本月廿七號前。將稿寄到。封面請書明「新年增刊部收」字樣。本館將延請名人評判。惟原稿無論長短。槪不退還。領獎時。以寄稿所蓋圖章爲憑。擬題如下。

▲舊詩題「甲子元旦」五律七律五絕七絕不拘、至多四首、甲等一名、獎金五元、乙等二名、各獎金三元、丙等三名、各獎金二元、丁等以下、酌贈書券、

▲新詩題「新年」甲等一名、獎金五元、乙等二名、各獎金三元、丙等三名、各獎金一元、丁等以下、酌贈書券、

▲短篇小說題「希望」甲等一名、獎金十元、乙等一名、獎金五元、丙等一名、獎金三元、丁等以下、酌贈書券、

▲婦女題「我所希望的新婦女」用語體文、長不得過一千字、應徵者、以女學生爲限、由學校蓋章爲憑、甲等一名、獎金十元、乙等二名、各獎金五元、丙等二名、各獎金三元、丁等以下、酌贈書券、

▲兒童題「新年的感想」用語體文、長不得過五百字、應徵者以小學學生爲限、由學校蓋章爲憑、甲等一名、獎金三元、乙等二名、各獎金二元、丙等三名、各獎金一元、丁等以下、酌贈書券、

▲圖畫「應時畫片」甲等一名、獎金五元、乙等一名、獎金三元、丙等一名、獎金一元、

時報館編輯部謹啓

## 社說

### 一週國外大事記要（公振）

黨禍之烈。與迷今之世矣。觀於英美德日各國國會之情形。何易地而皆然。

英國選舉之結果保守黨得二五九席自由黨一四八席工黨一八七席超然派八席以與上屆比較則保守黨所得減自由黨次之而工黨則激增保守黨謂其失敗由於民食昂貴之呼號工黨謂其勝利由對於失業問題之態度不變一般民意於此可見英國新國會定一月八日召集在此期間保守黨旣不能與自由黨攜手聯合以制工黨但工黨亦願接受組閣之命只須贊成保護政策之殖民地有表示耳總之英之新政府不論由何黨組織對內則有失業與民食兩問題對外則有德國賠償與美國海軍兩競爭非有大手腕殊不易應付也

美衆院議長因各政黨爭之甚烈故仍舉吉勒特充之以免相持不下但此後對內如兵士恩俸減輕所得稅輔助西部農業諸問題對外如加入國際法庭洛桑與墨西哥條約諸問題意見紛紜尙不免一番舌戰也美總統柯立志六日第一次在參衆兩院聯合會致訓詞重伸門羅主義主張㈠決不批准國際聯盟會章㈡有條件加入國際法庭㈢反對俄國取消戰債㈣反對取消各國欠款㈤對德索賠償及佔領軍費㈥海陸軍不再減且須添飛機潛艇其十日提交國會之豫算案國防費爲五萬四千八百萬金元海軍費三萬一千一百萬金元陸軍三萬一千四百萬金元其數可謂鉅矣據海軍商務兩部報告蓋一方欲實行革新艦隊以與英國爭雄海上一方欲以大債主之資格壟斷世界商業噫門羅主義果如斯乎

德國馬克斯內閣八日由國會以三一三對一八一票通過得全權處理緊急事件國會旋即無期休會惟失業者不滿意於救濟金聯合工人攻擊市政廳麥克倫堡發現軍事組合有會員一萬二千餘人其經費由大地主供給是內憂尙未已也賠償問題美國贊成美國經濟專家以私人資格參加德債調查委員會以爲所擬之計畫當可大有價値同時美德新商約又經美政府簽字是外交已有起色矣

日本國會於十一日召集重要議案如帝都復興計畫普選及預算等均將爲討論之點據發表之豫算收入日金十二億九千九百萬支出陸軍一億九千三百五十萬海軍二億三千八百萬軍費幾占三分之一而强夾通日政府與各政黨均有重要之會議而勞動總同盟聯絡無產階級對普選運動甚力有不得不止之勢至政友黨首領大杉榮被害案憲兵大將甘粕僅徒刑十年甘粕部下三年一輩公衆就此了結然世人固以爲內幕決不如斯之簡單也

墨西哥內亂帥仍中央與各州爭權近又引起革命運動反對總統哇伯岡否認中央政府發更換中央任命之官吏刻墨西哥洲維濱全部盡入革命軍掌握前隊已進至甲克魯士進攻墨京墨議員十五人亦祇維里克魯士擬設國會此案關於總統是否承認正未已也

## 電報

### 高凌霨又稱病不到院

高凌霨以署閣希望難實現、十三日、又稱病未到院、（本館十三日北京電）

反吳派運動高凌霨署閣、曹錕不贊成、電促孫寶琦回京、孫寸日內即回、（本館十三日北京電）

孫寶琦十二日來津、弔袁宅弔喪、（本館十三日天津電）

齊燮元仍主張民十選舉有效、吳佩孚再電駁復、內有譬諸人之妻生不端、宜正當解決離婚、如急不暇擇「納外室淫女」必遭家人反對云云、現已將此電稿分送直系要人徵意見（本館十三日北京電）

當局擬派馮玉祥率兵入蒙古、參陸辦公處電奉磋協商、（本館十三日北京電）

外交團消息、長江各省、兩實行聯防辦法、意在攻擊某方、但當局否認此事、（本館十三日北京電）

吳佩孚在漢陽兵工廠取子彈三十萬顆、十三日附火車運洛、（本館十三日漢口電）

政府允以飛機兩架供給齊燮元、川閩豫軍軍需當道均電致政府、請撥款付軍餉、（路透十三日北京電）

交通部與張作霖交換意見後、仍以王景春爲中東鐵路督辦、（路透十三日北京電）

燕京大學校長司徒爾特博士、上星期返紐約、據稱、中國盜匪日熾、遲早間列强必干涉中國內政、而謂華會議案於不顧、中國時局日漸惡劣、其景象極使人失望、如中國政界中有如意大利墨索里尼其人者、中國方可有望、但中國之前途、在道德上革命、而不在政治上革命也、目前如無此運動、則美人等之行於中國內地者、將有生命之危險云、（路透十一日紐約消息）

### 滙理鹽餘將放還

滙理銀行十十一兩月鹽餘可放、但向王克敏表示對某問題須有切實保障、王已允、如無變化、三日內可交款、（本館十三日北京電）

王克敏以陽曆年關、款項無着、擬動用德發無效債票基金、（本館十三日北京電）

漢口商會、業主會、以鎮守使軍隊上街、勸令預交房捐一月充軍餉、表示反對、（本館十三日漢口電）

法國泰欽氏代表執有一九一二年份（有誤）中國五厘債券……理、請中國自一九一二年九月起未付債[illegible]

息事、普恩賚覆稱、以此債欵而言、中政府未能有未付債息之合法理由、法國外交界曾屢向中國告以其對於法人執此債券者尊重債務之絕對必要、中國政局不定、致北京法使署前所採行關於此事之步驟、未生發生效力、但一俟中國新政府成立後、談判即須復作、而保全法人利益云（路透十二日巴黎電）

### 外交事件

顧維鈞因金佛郎案交涉棘手、態度消極、（本館十三日北京電）

領袖荷歐使照會當局、各處禁止外人遊歷、祇能限期一月、逾期應即弛禁、（本館十三日北京電）

關於扣留關稅問題、孫文於今日語東方通信社記者如左、由廣東政府要求關東收入之關餘、固當然之事也、乃以之交付北京政府、而以供壓迫南方之資、是明明爲干涉內政、要知廣東政府、固欲使用之於教育行政之費、決不用於軍費、若列强拒絕此正當要求、則余惟免稅務使職將關稅扣留之、設并此法而不行、則惟有以廣東爲自由港、俾南北但不得收入之、余亦惟使列强以武力對抗之、有以武力對抗之、蓋爲曹吳輩所破、爲余之恥辱、而依正當之理由、以列强爲對手而爲其所破、余並決不爲恥、余故始終貫行之、以冀貫徹目的而後已云云、言時頗具意氣昂之態（東方十三日廣東電）

國際交通大會、現已閉幕、中國駐法公使陳籙以中國代表資格出席、中國得二十六票、復被舉爲顧問委員、以繼續其職務、中國提議五條之要點、其原則已由大會通過、（路透十二日巴黎電）

### 鄂蘇省長問題

鄂省長以湯薌銘呼聲最高、蕭耀南已有兼領實權、蘇省因齊燮元已得巡閱使、無兼省長必要、暫緩發表、（本館十三日北京電）

某督結合鄰省、請曹錕爲我系首領、更始之初、兩人電陳意見、一人不如多數動聽、擬互相結約、以後可同署名、贛皖均已頗贊成、惟贛省長命遂發表、（本館十三日北京電）

### 沈鴻英軍入粵計畫

沈鴻英軍入粵計劃、㈠由臨武出連縣、㈡由宜章出樂昌、㈢由梧州出西江、委何才傑鄧右文鄧瑞徵爲各路總指揮、（本館十三日長沙電）

九日林虎率大隊攻增城、被聯軍擊退、同時熊略攻撲石灘、均被擊敗、（本館十三日香港電）

善後會發行免拉夫證據、分三種、已由省長署核准、不日實行、（本館十三日香港電）

葉恭綽擬籌欵千萬、在香港設交通銀行、可發行鈔票二千萬、聞葉赴奉天、亦因此事、（本館十三日香港電）

粵省長指令教育廳、各校教職員一律提薪助餉、（本館十三日香港電）

中華學生聯合會代表王基永謁孫中山、請願北伐、（本館十三日香港電）

廣州絲商因軍事當道不顧前約、復徵釐金、大受其累、絲業幾全停頓、按當道前因財政支絀、曾向絲商預借釐金、（路透十二日廣州電）

### 湘省軍事與財政

唐榮陽電省、請阻北軍胡念先旅入常澧、（本館十三日長沙電）

趙恒惕得楊源濬電、蔡部劉叙彝旅願來歸、並願攻擊湘西軍隊以自贖、（本館十三日長沙電）

賀耀祖電省、滇黔援蔡、純託空言、因其並無此餘力、（本館十三日長沙電）

省議員吳鴻騫、將有關於湘局軍事上重大質問案提出、（本館十三日長沙電）

教育司李劍農、交涉司楊宣誠、十一日晚均到省、將回任、（本館十三日長沙電）

財政司擬再辦驗契稅、可收入二百餘萬元、（本館十三日長沙電）

### 楊森招兵攻川

楊森派人在豫招兵一批、十二日到漢、（本館十三日漢口電）

美國海軍無線電稱、楊森所統之北軍、攻克重慶、（路透十二日宜昌電）

### 閩孫歛財充餉

孫傳芳籌辦特種烟酒印花稅充餉、（本館十三日福州電）

閩北又提徵十四年丁糧、（本館十三日福州電）

齊督派秘書郭詩烜來閩、商軍防、內容秘密、（本館十三日福州電）

### 浙贛公約簽字

浙代表顧榮慶王綸耀、十一日到贛、十二日各公團假豫章道署宴會、簽約、雙方簽字、順于十三日離贛、（本館十三日南昌電）

### 嘉禾被匪攻陷

嘉禾被匪攻陷、兵民被殺二十餘人、對知事勒贖三萬、不遂、殺之、衙署民房被燬數百間、財物盡被搶掠淨盡、（本館十三日長沙電）

福甯海盜甚熾、楊樹莊派楚同等四艦往查捕、（本館十三日福州電）

王承斌致院電、已故河南項城命婦袁高氏、志行卓絕、功在國家、請明令保護靈柩回籍、（本館十三日天津電）

省自治選舉法草案、已脫稿、（本館十三日天津電）

津警廳派探查禁烟館、（本館十三日天津電）

●英國國會改選後之政局

負責方面消息、政府持以與新國會周旋之政綱、將刪去包德溫所曝之稅率案、但帝國會議所議定發展帝國之計畫、而非保護性質者、大約將儘先提出、即擴張商業借款、改良交通、優待帝國商業契約之類是、自由黨領袖愛士葵對某訪員稱、外間所傳自由黨擬與保守黨結盟之說、乃悠妄之臆造、毫無根據云、（路透十二日倫敦電）

工黨幹事會決定、如工黨被請組閣、則工黨之在國會者、可立即接受國家行政之完全責任、而不承認任何混合閣制、幹事會又通過一案、工黨參於國會地位之吃緊、及另行選舉之可能性、故請漢德森氏、總部職員、及各分部職員、立即準備下屆之競爭、（路透十二日倫敦電）

法報甫發表英國工黨麥克唐納爾氏之談片、此間衆議院中即已言及之、比相答社會黨抨擊之詞、謂英國工黨選舉勝利後、麥氏第一次宣言、即主張協約國債務之償付、勢稱此種宣言與麥氏在佛蘭克福大會時所担任者適相反、如麥氏果不能重其允諾、工黨當有以使之追贖前言、（路透十二日巴黎電）

麥克唐納爾氏今夜發表一文、說明其對法報之談片、謂渠對法報訪員言、如協約國債務事無全部之解決、英國不能繼續付美債、而容忍現狀、優於英人之法國置其對英債務於不顧、犧牲英國自己而利他國之舉動、工黨決不爲之云云、（路透十二日倫敦電）

帝國參謀部長加讚伯爵、本擬定正式往遊新加坡、鑒於現有情勢、已議取消、（路透十二日倫敦電）

每日新聞論加讚伯爵取消正式往遊新加坡事、謂此爲取消新加坡築港計畫之解、蓋新國會大多數、不贊成此計畫也、但官報則謂參謀部長留倫敦、應陸軍大臣更動時、得其顧問、故不得不取消往遊新加坡之議、（路透十二日倫敦電）

●英國毀謗案之續審

道格拉斯毀謗案、今晨續審、檢察長指道格拉斯所撰之文、含有毀謗邱吉爾爵士因戰事而死之意、此文出以滑稽譏刺之筆墨、文中所言各節、旣無人否認、渠可信其爲眞、道格拉斯乃高聲曰、此殊不公、吾無將此案付諸陪審員公判之機會、此直兒戲耳云、史賓塞氏供稱、巴克氏曾於一九一六年六月二日告以可特蘭海戰之假報告、係邱吉爾之手筆、邱吉爾一九一九年在鄧底告以發表可特蘭報告、獲實頗多云、巴克氏聲稱、渠從未向史賓塞言之、史賓塞經檢察長盤詰後、自認渠曾兩次被人控訴、但未有三次被認爲患神經病之事、此案尙須續審、（路透十二日倫敦電）

●德國財政之窘迫

德總理今日對外國訪員稱、德國現已財窮力盡、苟無外助、不能支持云、政府官吏連審判員在內、皆擬於明日作示威行動、蓋反對減薪太甚、不敷支出也、（路透十二日柏林電）

●美國將參加賠償委員會

賠償委員會之美代表通告巴爾都氏、謂美政府允派專家參與專家委員會討論德國付欵能力、（路透十二日巴黎電）

美報歡迎美國參與專家委員會調查德債之說、希望由此發生良好結果、以改善時局、（路透十二日紐約電）

●美國女界請願參加世界法庭

明納索太州之女代表五人、今日往見總統與國務卿、呈遞十萬人簽名之請願書、贊成美國參加世界法庭、女子投票人公會、現亦籌議同樣請願之舉動、（路透十二日華盛頓電）

●墨西哥革命消息

墨西哥政府與革命軍傳出之消息、皆相抵觸、據革命軍消息、革命軍進行未受抵抗、現由維里克魯士兩道鐵路線趨墨京、一軍已抵亞比楽柯、一軍已抵坡斯泊蘭楽、（路透十二日紐約電）

革命軍司令部宣稱、宇康太州之米里達與泊羅克里索二鎮、已附和革命軍、（路透十二日維里克魯士電）

●美國共和黨定期選舉候選總統

全國共和黨選舉本黨候選總統大會、定期明年六月十日在克里扶輪舉行、（路透十二日華盛頓電）

●國際聯盟行政部開會

今晨國際聯盟行政部開會、將上屆未能代辦委員會報告所辦之事務、能對於各地管理人不滿意、（路透十二日巴黎電）

●葡京治安已恢復

各報載稱、葡國革命行動失敗後、葡京治安、業已恢復、革命領袖已降服、（路透十二日巴黎電）

●日商在英販運毒品之判决

日商宮川氏違法收藏嗎啡、重五百磅、致於十一月六日被捕、今日被判監禁三年、據公訴員稱、英當道以爲法庭所拘辦販運毒藥之人、其營業之廣、殆未有如該日人者、英賽警察近會搜穫價值英金九千磅之嗎啡與高根、英內務部查知近年有大批毒藥私運往日本、有轉入中國與印度者、亦有回至英國者、毒藥行遍於世界、不僅入合法者之手、即無從取締之、宮川販賣大宗毒藥、不僅設商店於瑞士、且在德國亨堡、亦有一店、宮川於十月間最後一星期內、從亨堡運出價値三萬七千五百九十磅之海羅英、宮川有甚具勢力而富於貨財之機關、爲其後援、英國已向德政府交涉、最近數日已在亨堡拘捕多人云、刑事裁判員稱、該日人應驅逐出境、並償付所有訟費、（路透十二日倫敦電）

●英國兩大學續賽足球

牛津劍橋大學、今日又在品宮比賽足球、因天氣不佳、觀者僅五千人、雙方各勝一球、（路透十二日倫敦電）

## 要聞

### ●退思堂之財政會議（續）

以上係專就中央財政已迫之情形而言、外債一項、其數爲二十二萬萬元、在前清末季外債之數、僅七萬萬元、民國十二年以來、已由七萬萬增至二十二萬萬元、是此十二年之中、已增外債十五萬萬元、外債之外又復積欠軍政兩費約二萬萬元、共計民國十二年以來、國家負担之債務、已達十七萬萬之鉅額、反觀收入方面、則民國以後、不加各項賦稅、俱已增收、而煙酒印花、尤係新立名目、足見取之於民者、實較清末又復增加數倍、外債增加之鉅如彼、國民負担之重又如此、時至今日、財政部欲求每月零星維持中央現狀之三數百萬圓而不可得、克敏服務國家、兢惕之餘、痛心不已、外債亡國、歐西可鑒、我國壤地大物博、果不統籌全局、力圖挽救、則財政破產之日、即吾國亡國之時、克敏居財政界近二十年、因洞悉此中危險實情、用特開誠相告、非敢故作危言以聳聽者、更進一步而觀各省之財政狀況、又如何、以克敏所知、除山西省負債無多、浙江一省、債額亦僅三四百萬元外、其餘各省、無一省不陷於財政破產之現象、即就富省分之江蘇而論、其負債之額亦千萬以上、此長遷延、豈獨中央不了、即各省亦不了也、爲今之計、勢不能不由中央協同各省定一統籌全局之計劃、共謀正本清源之良策、此克敏今日約集各省代表諸公、先爲第一次報告之本意、務乞諸公以此意轉達於各省當局、一俟財政部定有妥實計劃後、即春二三月間、當再召集第二次正式會議、共商根本解決之辦法、以今日各省之形勢觀察、所截留中央各款之數、實不足抵中央應給各省之數、故所謂整理者、並非召集正式會議之後、即勒令某省應解欵若干、某省應還欵若干、不過希望各省共同贊助此後統籌全局之計劃、然後有逐漸清理之辦法、此又克敏今日不能不鄭重聲明、以求各省共同諒解者也、至克敏所臆測之整理辦法、大約不出下列數端、㈠清理債務如變短期爲長期、化大利爲小利、㈡促成關稅會議、使二五附加稅、可以實現、㈢整理鹽餘、每年約可增加二千餘萬元、㈣畫清中央地方收支、以消納日、凡此種種、均在克敏計畫之中、第一步使各種手續清理、第二步始能確定國家預算、必預算確定之後、國家財政始有頭緒可尋、此克敏兢兢自勉之責任、亦深願與各省諸公共勉者也、此外尙欲向諸公附帶報告者、即中央維持現狀至少限度之經費、每月約需三百萬元、內中以一百萬元作各省協餉、計洛陽二十萬元、直魯豫二十萬元、馮使十萬元、海軍卅萬元、駐京直軍十萬元、湖北十萬元、以一百萬元作近畿軍警餉項、按照預算數目、可得七成之譜、以一百萬元作政費、內中教育經費國會經費約在成五、府院部經費約四成、其餘各機關約三成、尙稍有不足者、上月經費、即按照此項情形分配、克敏服務一日、必照此計畫籌撥、以期於萬無辦法之中、力謀維持現狀之計也、王克敏報告畢、綏遠都統代表富多壽、河南督理代表陳定遠等相繼發言、一致主張王財長旣聲明今取報告形式、各代表當然以所報告之情形、分途轉達於各省當局、此外希望財政當局早日依照前項計畫、以憲法爲根據、編成一有統系之計畫書、分送各省、使各省有相當之時間、爲詳審之研究、俾於明春召集第二次正式會議時、有共同根本解決之辦法、全場一致贊成、遂宣佈而散、時已下午五時云、

## ●花樣翻新之衆議院

吳景濂十日發衆議院臨時會第五號議事日程、定於十一日在衆院開會、討論孫閣同意案、二時三十分振鈴開會、吳景濂飭主席、延長時間至三時、議員紛紛入場、戴書雲出席發言、謂吳前議長本人對於本院議長問題、會以書面表示、承認議長問題有二項解說、（一）憲法第四十九條包括議長在內、（二）憲法第四十九條、不包括議長在內、其說極爲含混、同人爲維持憲法計、絕對將主張吳已失議長資格、吳氏本人爲制定憲法之一人、應請其維護憲法、勿再霸佔議長席、同人須知此次之臨時會、非第一、二、三屆會期之臨時會、乃會期滿後之另一臨時會、當然不能包括議長任期、應推年長爲臨時主席、言畢、仍立於議台之上、馬驤請主席查點人數、牟林、錢崇愷等主張推定主席後再查點、李含芳立在台階前、大呼非查點後、不能另推主席、劉冠三隅聲請戴書雲下演台、戴謂俟推定後、本人即下、秘書查點畢、吳景濂報告在場三百零一人、寇遐李含芳等謂戴歸席、戴下台後、寇遐謂自議長問題發生以來、雙方各執一說、然「議長發生問題」六字、則無疑義、現在可請吳景濂守法退席、由同人提出討論、馬驤謂憲法第四十九條係兄弟所制定、現在可提出院議、付一表決、張琴、薛丹楨、陸昌熾等主張吳仍有議長資格、場下大呼散會散會、吳景濂按鈴散會、即行退席、場下議員紛紛離席、王乃昌、李燮陽、牟琳等大呼勿走！勿走、即行開會、陳純修等推元滙爲臨時主席、胡甫上階、吳派陸昌熾即踞坐細統席、且大搖議長席之鈴、薛丹曦尚踞議長席、以亂台上發言聲浪、時院警奉吳命、請旁聽退席、當即改開談話會、胡元滙主席、車琳、戴書雲等相繼發言、主張先疏通同人、一致否認吳之議長資格、另推年長主席、否則借參議院議場爲會場、自行集會、馬驤提出二項調停辦法、（一）吳推臨時會主席、以一次爲限、（二）議長問題、未解決前、仍由吳景濂以議長資格發議事日程、牟琳主張星期六（十五日）集會、多數贊成、遂散會、時正四時二十分云、

當牟琳等在前塲開談話會時、吳景濂劉冠三等則在後市與范退討論調和辦法、討論結果、決定三事（一）下次開會即討論議長問題、以投票手續表決之、因事實上有致決於主席之關係、吳君議須退席同避「但退席後倘一次不能解決、吳之議長資格、不能作爲消滅」、因院中須有人負責也、（二）議長問題一次不能解決時、下次開會日程、仍由吳與牟等會商發布、（三）如投票結果、吳之議長解職、自應另推年長者主席、但於臨時主席期間內、不能議決法律等案[illegible]、[illegible]往碧政黨休息室內（即第二休息室）[illegible]十一日新標黃紙條、尋覓錢崇愷報告情形、幾先允收三項條件同與本黨協商、十一晚甘石橋方面反吳派重要份子開急緊會議、討論此事、十二日則召集反吳派全體會議云、

開會之先、反吳派議員、於午時齊集甘石橋選政黨部、到者二百七十餘人、午餐席上、谷芝瑞提出討論吳景濂擅召會議之事、結果議決、全體出席、共同抵制、故十一日出席議員、頓形踴躍云、

## ●粵海關問題之近訊

粵海關事件、近數日來、無甚發展、東交民巷外人、對之亦不若前此之灼熱、彼等以爲孫文或因畏懼某國之威、不敢有何强制舉措、且粵政府伍外長前致外交團之照會中、有靜候消息明、專候外交團答覆等語、故又以爲孫氏即令有何舉動、亦須在兩星期外、同時廣州外人、對孫示威後、更孫氏不惟無自跟膽攫取關餘之準備、且亦無是種之暗示、稅關則照常辦公、故料想孫氏絕不知外國傳之激憤、刻下以爲已無陳列軍艦示威之必要、亦將其一部分調往他處、[illegible]、僅英艦兩艘、首艦而後、日艦一隻、法艦一隻、至此次外人舉動、表面雖係全體行爲、但廣州人民確知爲某國所主動、一般國民對於外國不甚滿意、但國際問題發生、却不能不一致對外、且外人此種舉動、實爲干涉內政之漸、而某國人在粵、又處肆其擴張利益之野心、廣州人民頗爲激昂云、

又聞外交團自接到粵外長伍朝樞照會後、迄今尚無答覆意思、據某外人揣測將來不得已時、或仍將由粵領事轉告孫文、至外交團對北京外交部發出照會開十一日上午十一時、外交團在荷使館會議、荷使報告九日赴外部訪外顧情形、前日中國外交部致一照會、質問外艦在廣州示威之事、請飭討論結果、擬開關於粵海關事件、援再電廣州領事團、令其查明真相、詳細報告、以便轉電本國政府、請示辦法、由此可知、北京政府日內恐亦不能得外交團之正式答覆云、

## ●兼長命發表之經過

皖贛鄂三省省長問題、醞釀已久、實際上鄂省長不啻已由蔡成勳蕭耀南兼代、至皖省雖尚有呂調元在、但近來因學務影響、位置不穩、皖馬代表且在京力爲奔走、聞十日晚八時、曹錕氏密召高凌霨入府、商量此事、當交下三個論條、（一）特任馬聯甲暫行兼署安徽省長、（二）特任蔡成勳暫行兼署江西省長、（三）特任蕭耀南暫行兼署湖北省長、令高於十一日召集全體閣員開談話會、作一度之磋商、以便正式發表、高遂於十一日下午二時到院、於國務會議之先、與閣員開一談話會、磋商發表命令手續、（外傳提出閣議不確、因特任官無須閣議先例）高當將府方所交之兼長議條、依示各閣員、各閣員均無異議、惟主張三兼長命令須分兩次發表、皖贛兩兼長命令可於十一日先行發表、而蕭耀南兼鄂長命令、須先電洛吳、徵詢一次、俟得吳覆電、再發鄂長命令、即可繼續發表、故十一晚祗發表皖馬贛蔡兩道命令、

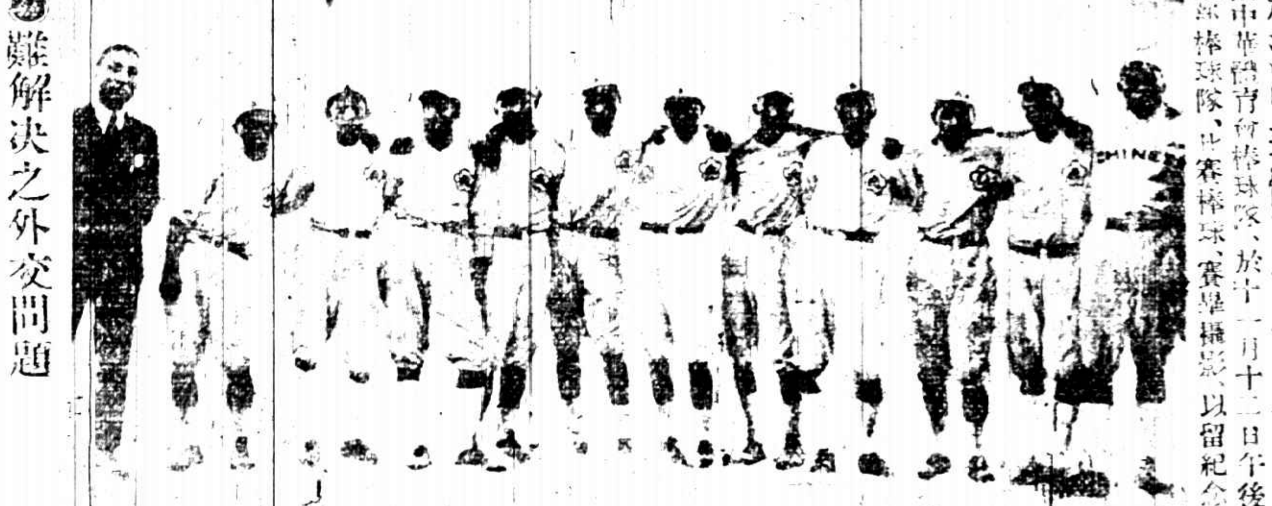

## 橫濱中華體育會棒球隊

橫濱中華體育會棒球隊、於十一月十二日午後、與金剛俱樂部棒球隊、比賽棒球、賽畢攝影、以留紀念、

## ●難解決之外交問題

▲金佛郎案　金佛郎案政府已決計承認之說、近一月來、幾乎日有所聞、顧迄未發表、故言者雖確鑿其詞、而閣員終以疑信參半之態度視之、乃一日又有一此類消息、謂財政部已與法使[illegible]、由財部根據辛丑條約、[illegible]按金佛郎七十五生丁計算、飭令總稅務司照此支付、法使對此、極爲贊同、同時又徵詢總稅務司安格聯意見、安亦表示同意、大約不出五日、此項命令、即可正式發出等語、此項消息、傳播若斯、[illegible]之心理、[illegible]金佛郎案[illegible]、故特[illegible]用金佛郎之名、[illegible]在中國政府無承認金佛郎之名、而法國則[illegible]、[illegible]我國必將是案交衆院覆議、若衆院不能開會、此案當另求途徑解決、否則在十日內必有歸結可尋、[illegible]理屈詞窮、甘心如此、法國方面、自有成竹在胸、彷彿法使已有電回國報告進行狀況、認爲在此時機、稍縱即逝、故日來我國當局、日趨妥會、若東暇顧及於此、然法人之孟晉、則有其可驚者在也、

另一消息謂金佛郎案、八國自前此會商一致、由各該國政府請示辦法後、迄至昨日、東交民巷尚無甚接到覆電者、惟日美對此問題、關係較少、英國則紙與金無甚差別、餘者各國對此雖或有直接關係、但亦不甚熱心、[illegible]對外人、未免太甚、殊代中國抱不平云、

▲無線電臺　通州雙橋之三井無線電臺、我國以此事惹起中美日三國間之爭議、迄無解決方法、擬試驗後實行接收、日本方面極力拒絕、盜外交方面消息、我國以接收電台之舉、係根據三井與海軍部之附合同規定、在理日本不應拒絕、且我國如能備款贖回、照約日本亦無拒絕之理、今乃蠻不講理、堅決拒絕、未免越出理性範圍、擬設法勸其移交、以了此案、惟日本方面以決定無論如何、非中國承認其有三十年獨占權、決不移交、其所持理由、謂照約中國固可收回、但中國既可違反合同、與美國另訂合同、則日本當然亦可違約不交、如中國取消中美合同、則日本當立即移交、又謂中國雖可備款收回、但據合同規定、償還款項、係三十年期限、逐年歸還、非一次歸還、中國雖有收回之權、却須分三十年行使、不能一旦行使、故日本亦不能違反規定、所收受中國款項等語、我國以日本主張不可理喩、聞已擬先將其所有權及經營權收回、而償還款項、則照合同規定分三十年歸還、日本方面應不應允、惟與對合同之法理上、極力主張其有三十年獨占權、遂至迄無結果云、

## ●國立五校新組織

北京國立師農工大專女高師五校教職員組織一代表聯合會、錄其簡章如下、

第一、本會以北京國立師範大學、農業大學、工業大學、美術專門、女子高等師範五校教職員會選出之代表組織之、定名北京國立師農工大美專女高師五校教職員代表聯合會、

第二、本會以聯絡情誼共同維持五校爲宗旨、

第三、本會設正副主席各一員、由各校代表投票互選之、每校一權、得票多數者當選、任期半年、於每年三月九月之第四星期內改選之、

本會設文牘二員、庶務會計各一員、均由主席指定之、任期與正副主席同、

本會主席爲開會時主席及對外發言代表、主席有事故時、由副主席代理之、

文牘掌管開會記事及本會一切文件、庶務掌管本會一切雜務、會計掌管本會一切開支、

第四、本會議事、須五校代表到席、以過半數之同意議決之、其決時每校一權、

第五、本會每星期開常會一次、遇有必要時、得由主席或一校代表之請求、隨時召集臨時會、開會時間隨時酌定之、

第六、本會經費、由各校教職員會按各校經費之比例分擔之、

第七、本會會所、暫設前京畿道舊偵事門學校、

第八、本簡章自議決公布之日起施行、如有未盡事宜、得隨時由代表提議共同修正之、

## ●北京發表之命令

河南省長張鳳臺呈請辭職、▲特任李濟臣署河南省長、▲特任劉寶善爲洪威將軍、▲任命時全厚爲將軍府將軍、▲孔繁錦張兆鉀[illegible]均授爲陸軍中將、李寶茂加陸軍中將銜、[illegible]授爲陸軍騎兵上校、王廸城授爲陸軍軍需監、▲任命[illegible]爲陸軍第九師步兵第三十四團團長、▲[illegible]授爲陸軍騎兵上校、▲暫行代理部務陸軍次長金紹曾呈請授[illegible]李次珊閻相生爲陸軍步兵中校、楊壽山爲陸軍騎兵中校、[illegible]爲陸軍砲兵中校、王寶臣爲陸軍輜重兵少校[illegible]加中校銜、刁鴻謨[illegible]崔璞李鄂江秦漸中上官[illegible]蔡紹湘郭秉正胡先階劉化南爲陸軍步兵少校、[illegible]陸軍步兵少校、李錦爲陸軍三等軍需正、均照准▲參謀總長張懷芝呈請任命陸軍三等軍醫正、宋理何紹[illegible]爲陸軍[illegible]、均照准、▲暫行代理部務陸軍次長金紹曾呈請任命趙玉慶爲陸軍第九師副官長、[illegible]爲步兵第二十六團團附、張永勝爲騎兵第九團團附、[illegible]爲步兵第二十六團第一營營長、[illegible]爲步兵第十七旅少校副官、均照准▲暫行代理部務陸軍次長金紹曾呈請任命[illegible]爲陸軍第九師步兵第三十四團團附、[illegible]爲第一營營長、蘇樹[illegible]爲砲兵第九團團附、[illegible]爲步兵第十八旅少校副官、均照准、（十二月十一日）

## ●王正廷抵日後之言動

中俄交涉督辦王正廷氏、偕其夫人施美麗女士及衆議員劉彥、參贊員王文樸、上海新聞報記者[illegible]、秘書周龍光、鄒士傑、胡[illegible]、任[illegible]十八人（尚有十八人係王氏僕役）於六日晚行抵下關、七日晚過神戶、沿途均有中日官民歡迎、八日[illegible]、茲[illegible]大略情形、及[illegible]

、王氏一行自抵下關後、沿途車上、均有日本新聞記者來訪、詢以此行之真正目的、及與中俄會議問題是否有關、更不免有種種臆測、王氏不厭其煩、除隨時說明此行真相外、並以英文作成聲明書一通、而抵神戶、即分送各報記者、藉以省却許多煩瑣之糾纏、聲明書已誌昨報、茲將王氏最近在神戶對日本記者之談話錄左、以明其真相、

東京震災中、華人被日人慘殺事件、已發生種種風說、更有極端的主張、謂日本此次舉動、無異義和團仇視外人、因提議要求日本賠償及謝罪等五項、影響所及、於兩國國交、不無可慮、且日本當局所發表之誤發事實、中國人均疑其有故意掩飾、中國政府爲顧全國交、闡明真相、爰派余等三人前來實地調查、（沈其昌君已於七日由上海直赴長崎）余等此來、即欲知慘殺之實在人數及當時之狀況、以便報告本國政府核辦、惟余等擬除去一切偏見、只虛心坦懷、專就事實調查、絕不加以猜疑臆測、至余等調查之結果、究取如何態度、乃屬題外之事、余等祇知報告其結果於政府、政府取如何態度、則非余等所知矣、顧此等悲慘事實、日本同士間亦不免有之、則其當時狂亂已失正氣之事、欲於今日使其牽涉至外交問題之中、竊以爲當須考慮也、至於對俄問題、中國日本俱爲東亞有大經濟力之國家、自宜始終提攜、而目前之問題、則在兩國究於何時與俄國開始通商之一點、蓋三國經濟的利害、俱屬相同、中俄日俄間、只要一方先結通商條約、則三國之通商、必因必要上而自然的進展矣、外間謂余此行負有爲對俄問題與日本接洽之任務、實無其事、惟有此種機會、則或當非公式的談及此等問題、亦未可知耳、至中俄會議之所以停頓、全因加拉罕氏之態度而起、加拉罕氏當自信彼自己一流之手腕、在北京欲牽制東京、而在東京即欲牽制北京、此種態度、所謂騎牆外交、彼既持此態度、故預備會議亦未能開、幸有今日之破綻、然逆料加氏對於余此次之來日、其心必有不快、必以色眼視余、故余之此行、或可因而使其一變從來之態度、以展開折衝之局面、亦未可知也云云、

以上爲王氏公開的談話、較之從前外間之臆測、當較可靠、更據八日大阪朝日新聞所載、與此亦可對看、據云、王氏隨員中之某氏、曾言王氏此行之目的、確爲奉命前赴洛陽見吳佩孚將軍、予本天時、又往見張作霖氏、均爲此事欲預知直系南方首領之態度、聞吳佩孚將軍對於慘殺事件、似認爲在此非常時期之際、此種意外、多少總不能免、而張作霖氏、則以爲王氏專以下赤天枝告事件爲中心、以探張氏之意響、張氏明知此事、却故作不知、似不延認爲重大云云、此種傳聞一面之詞、確否尚待證實也、

## ●俄國來華難民之處置

外交界消息、俄國難民由東省入吉林轉赴遼東等省日多、上年間、曾由外交部與政府、磋商辦法[illegible]送回綏芬、嗣因政府失敗、計未能實現、而[illegible]入境者幾數千人、近日該難民會已派吉林之美紅十字會救濟會長高[illegible]代表、協同中國官吏辦理遣散難民、但我國本人道主義、自應協助籌款遣散、故外部對此事、一面請籌款協濟、一面致電吉林等省、停止遣送東省、以免人數愈多、收拾愈難、茲覓得該部關於此事之公文一件錄左、

准京師警察廳咨稱[illegible]、因俄國內亂、[illegible]救濟會、現該會人滿爲患、致散居小店地方、治安深受影響、已函請該會[illegible]辦理遣送等因到部、查近年俄國難民陸續遣送、俄難民到京、綜數日衆、本部以京師地方、未能容其久留、迭經[illegible]、仍復不少、現在上海天津等處、俄人聚集、均難由[illegible]遣送、即遣送經費一項、亦屬無所措借、北京俄難民救濟會、[illegible]、與[illegible]合作[illegible]、[illegible]能著手進行云、

## ●大陸報之軍火輸入論

▲十一國[illegible]

大陸報社論云、[illegible]中國之彈藥必先由[illegible]本國領事館、再由其向海關領具一照、[illegible]而後、奉到許可狀、始得合其他購買者、分担費用、輸入少數之彈藥、若不經此手續、凡槍彈等軍火、均在禁止輸入之列、以上所述、爲遵奉法律之美國人民因正用輸入軍火之惟一方法、中國方面、亦有相類之條例、拘束其他各國人民、取締不謂不嚴、顧有人若欲輸入大批軍火、作不法行爲、反祇須向俄人或不禁止輸入軍火於中國之他國人民接洽而輸入之、據新近西報所載、停泊星洲之俄艦、即載有大批槍械、準備輸入、又私販軍火機關、若經破獲、經審判而後、每科以少數之罰金、顧大批資買、輒被逍遙法外、是以雖以軍火價值之鉅、社會經濟之困難、而軍火輸入、仍爲數甚鉅、內地匪患之殷、上海盜案之繁、即爲其一種現象、據柏拉德少佐新近在星期六晚報所發表之文、歐洲大戰時、粵軍遺留於意大利前線之來復槍、全部均係輸入中國、而本年臨城案內之魯匪、亦均使用上有日本及比國商標之舊式來復槍焉、夫中國雖有少數之兵工廠、製造相當數量之槍械、但其與土匪及亂黨無密切關係、並無問題、凡中國軍人或匪首祇須有款購買步鎗五百或一千枝、即可於中國任何地方爲亂、蓋僅須招集苦力爲之荷槍、事固輕而易舉、而其收買軍火機關、則常在外國租界、英美兩國、於對輸入軍火、足存嚴厲之條件、取締極爲嚴密、美國國會曾[illegible]立法、而在華會之中、於取締一事、亦加以相當之注意、曾請列國一致贊助、取締議決案、惜未獲成功、英國自始至終亦有如此主張、事載華會議事錄、當時議決案云、（一）美比英法意日荷葡各國決意於中國未有全國公認其權力之政府以前、自行限制、並約束其國民不得以軍械軍火及專門造軍火之原料輸入於中國、（二）以上之限制辦法、[illegible]（三）此議決案有效之區域、包括各國在華之租界居留地及租借地在內、（四）美國願邀其他與中國訂約國家、一併遵行此議決案、嗣後白爾福氏於一九一九年五月五日討論此議案時、並聲明英日荷美俄巴法及日本各國政府已實行贊成上述議案、且並及於巴西訂契約而未實行之軍火購買焉、當華府會議時、白爾福報告[illegible]其他各國、則未有辦法、但保留未履行之各契約、意大利已簽字於禁輸軍火之約、惟其從此完全禁止輸入軍火於中國、希望意大利於兩年內將契約結束、[illegible]國政府接洽爲理由、遲延不決、而荷蘭代表、亦以此事非與海牙接洽不能辦理爲辭、稽延不定、當時日本政府亦表示反對、謂此約將禁止其輸運軍火於旅順之日軍、因是此案遂擱至正月二十七日再行提出、乃比荷兩國仍未得本國政府之示意、比利時代表、亦言國內政府並無訓令、討論未有結果、二十一日原案修正後提出、而意大利要求保留、比荷兩國雖已得本國政府訓令、而意大利竟要求保留此約除於中國未有全國公認其權力之政府以前之一語外、絕無時間限制、日代表團亦復提出要求、請與相當時間、俾與本國政府商洽、該案再擱至二月一日、乃由英國代表團體重行提出、而日本意大利仍生異議、是時資覺欲得各國一致之贊成、乃爲不可能之事實、大會不再加以討論、此後經過、凡關心中國國民思想研究其與軍械輸入之關係、讀之當有所感想、然則時至今日、當應有確一致禁止輸入軍械之必要也云云、

## ●東南大學口字房失愼之情形

東南大學、規模宏大、一切實驗儀器及各種標本、設備亦頗完善、詎於十一日夜十二時、口字部房屋、西邊教育科部分、忽然失愼、登時口字屋頂、其起火原因、有謂係電燈走火者、有謂係藥品自燃者、且其時教職員學生業經施救不及、竟以校址在北極閣之下、地址荒僻、是以風勢亦烈、消防隊皆遠道馳往、迨至該處、已火勢熊熊、[illegible]、有謂係[illegible]火未息、餘燼上延、及至漢役察覺、施救爲難、且井水枯竭、不易爲力、惟口字房雖處該校之一部分、然有房屋二百餘間、兩樓房內有講堂二間、大禮堂、試驗室、物理化學室、儀器室、標本室、講義處、圖書館、各科教授部、[illegible]全部、所有各國各種儀器標本、價值頗鉅、所燬器械、約七千餘種、圖書室內、有儲藏[illegible]年由美國運回之標本、貴重書籍甚多、四庫全書全部、有明版書數十具、價值二萬餘元、其他關於教育之儀器不可計數、應有盡有、全付一炬、據云一切損失、當在一百四十餘萬、私人之損失、尚無從調查、該校在十分之二、天明時各督軍聞悉、即派副官至該校慰問、當[illegible]海水年公司所保房屋儀器火險、祇有十八萬元、不及十分之二、[illegible]否傷及性命、省長亦派員查詢、郭校長即親往兩署、呈報起火情形、並未傷人、現正籌備一切善後、

各校於十二日已照常上課矣、

## ●未來之贛長

[illegible]

## ●鄂省之宦潮

▲吳蕭意見大相左

湖北省長問題、至今依然不決、蕭耀南謀擁四印、兼兩湖巡閱使湖北督軍省長二十五師師長之職、至今除督軍師長兩印之外其餘兩印、則有虛實之不同、巡閱使已奉任命、而未實行、省長久已實行、而未見任命、此中問題、極爲複雜、而把持最力者、則推吳子玉、是以至今不決、蕭氏之兩湖巡閱使、原有本月一號交卸之訊、乃詎今十日、未成事實、且前途茫茫、了無消息、究竟何時交代、殊難確信、在漢口查家墩之兩湖巡閱使行署、上月中已定撤銷、其衛隊已開去一部、旋又議改爲直魯豫巡閱使署分處、現在依然如故、以致武昌方面所議組之兩湖巡閱使署、設官分職、亦已停頓、吳之暫時不交、蓋以川湘事件爲詞、實則川湘事件、舍吳而外、他人決不願前進也、川湘軍事、皆所以圖西南之發展、然皆以湖北爲根據、湖北爲吳固有之地盤、名義上與實際上皆不肯輕易放棄、況前援湘時洛鄂兩方之意見參差、故此兩湖巡閱一印、至今尤在洛陽也、至省長一席、蕭耀南既由擁戴而得、亦決不肯輕輕放手、況大權在握、此徵之欵、咄嗟立得、故鄂中之省議會與論界以及他所謂公民團等等、無不爲其所用、以排斥相[illegible]、近來對第一目標之何佩鎔、除在京有省議會代表郭璜等請願與製造種種反何運動外、則武漢合方之團體、亦紛紛然而起、對何表激烈之反動、省議會由平社議員提案彈劾何氏、另有所謂公民團[illegible]律師等一千人向地檢廳控何侵佔象礦、搖動標本、更有一般印刷物到處散佈、是皆對何之武器、何氏方面、對蕭亦有種種反動、惟勢利二字、者未及蕭、且無敢公然出面加蕭之指面拄鵠搖旗擂鼓者、近何知不再過時期、即完全失望、昨特秘密走洛、冀以大帥[illegible]、不知有效否、此外與蕭說六日前來漢、行蹤極秘、收拾反蕭之人、省議會方面、則吸收崇正派之人物、更聯絡有聲無色之人、爲之奔走、所最奇者、去歲爲蕭作兵器之拒湯人物、如爲首之唐克明、曾尚武、吳振漢等一干人、皆入張氏囊中、而爲張賈用、踴躍發兩、鄂人之願可提矣、總之蕭耀南決不輕捨省長、而實際上爲蕭梗之吳子玉、亦非有一人爲已作蕭之監視者、決不肯放鬆、況近已發生面子問題、勢非何不足爲鄂長、果蕭肯敗、今已顯然、兩湖巡閱使與湖北省長兩席、恐爲蕭不甘之物也、

## ●戰事影響川產

四川爲天府之國、沃野千里、其天然之出產、不勝指屈、今歲戰禍彌年、東西南北、無地獲免、遠道困於運輸、處處拉夫、力資愈重、加以兵地有保險費、匪區有避勸費、由山後運至渝城、粗貨每每超過成本十之二三、中等貨亦約加倍以上、貨之細者途險愈大、兵匪之費、亦因之而增、糖花之家、賺不折本、惟有入山收本、坐候封掠、生意無從蔚緒者、所以近年山內不值錢之貨、如牛角、牛骨、羊毛、黃蠟、桐油等、多未輸運出山、以與他省爭利、殊可惜也、其出山者無論成本若何輕便、至渝終須折閱、試舉其例、黃蠟在今歲爲特價之物、及新貨上市、爲兵災所困、木船不通、行駛至渝之輸費五兩、而渝城又值輸費加五之外加三、每人食貨、其價低落、僅售行銀十二兩餘、划淨不過十七兩、除輸費外、即甲折耶、特價之貨尚如是、如豬子牛皮及桐油等項、專費人力輸出、何堪設想、此種係中路之困難也、至於貿易下游者、彭於銀根一項、非免貨須貼水、須於時六、今年冬季戰事又發、淺水輪之駛宜渝者恐被扣留、莫不觀望、而猶能行駛之輪船、其費一加再加、約增至五倍、粗貨誰敢買入、而細貨雖屬無礙、近年護利甚微、貼水之外、輸費又加、亦不划算矣、再舉其例、如羊皮一項、爲川省特產、正當交易之時、醃曬至今而未出渝、皆以上兩因障之屬也、刻下[illegible]存貨、約値銀十萬、山客吃苦不堪、[illegible]生意、一年以冬季爲暢旺、今冬來渝[illegible]、可稱爲天賦物質、不困於人力之增加、即困於輸運不濟、再困於兵匪之勒索、戰禍影響、不堪收拾、川商[illegible]一片慘淡之心

# 拍賣類

**瑞和洋行　禮拜五拍賣**

**上等鑽石及寶石首飾**

**鑽石首飾等共百餘件上**

準於十一月十四日下午三點鐘起在本行樓上拍賣各種翡翠紅寶珍珠鑽戒及計耳環手鐲手表別針等件計掛件項鍊耳挖金絲手袋零式樣時新等件其餘適居家並送禮等用惟於拍賣前一日（十三日）起陳列本行任客估看拍後須現銀出清此佈

**瑞和洋行　禮拜五拍賣**

**住宅　洋琴木器汽車**

準於十一月初七日十點鐘在卡德路念三號內拍賣書樓大菜間房間浴房廚房等地板鐵床纖絨花屏風鐵床大菜式門簾小田車磁大菜式料器以及一應另星什物不計又拍汽車一輛各客欲拍者預先一日可看此佈

**瑞和洋行　禮拜五拍賣**

**照相鏡　打字機　檯秤　箱　鐵銀**

準於初七日十點鐘在本行拍賣洋琴鳥籠電風扇照相鏡磁鐵浴缸天秤磅打字機印字架秤鐵銀箱電火爐火爐衣車磁花瓶書鏡地毯小田床鐵床水床房間式大菜間式大椅沙發寫字檯書櫃方檯藤椅外國衣服以及各種木器另物等不計此佈

**瑞和洋行　禮拜五拍賣**

**洋冬禮物玩具**

準於十一月初七日下午二點半鐘並初八日上午十點鐘起在本行樓上拍賣大小洋囝囝各種玩具朱古力糖洋鐘土耳其吸煙香水爆竹香煙食雪茄指甲剪檯燈美麗電燈零物各不計各客欲拍者預先一日可看此佈

**寶和洋行**

**禮拜五拍賣**

**洋酒雜貨**

準於初七日下午二點半鐘在本棧拍賣惠司格三百箱白蘭地八十箱香檳一百箱紅葡萄酒數百箱啤酒十大桶（每桶五十加倫）又十箱各種大批洋酒雪茄煙一百箱又那士箱十箱雞絲八箱食物五金蜜餞及各色器具小白鐵八箱牛奶糖果外國醬油蠟燭帆布一切另物不計此佈

**寶和洋行**

**禮拜六拍賣**

**上等要貨　小孩玩具**

準於初八日上午十點半鐘在本行拍賣小火車及軌道車站全付數十套飛鳥走獸等物數十種汽車馬車船等玩具影戲全付及風琴小照架小囝引擎以及香水生髮水一切化粧品及另物不計此佈

**禮拜五拍賣**

**住宅**

**魯意師摩洋行**

始創自同治十三年即英一千八百七十四年

準於初七日十時在法界呂班路二百廿七號（即法界電車公司一宅）拍賣頭一宅樓一大菜間上房等堂間廚房洋琴照相器木器鳥籠電風扇什物等不計拜四可看此佈　魯意師摩洋行啓

**永豐餘金號**

本號開設寶善街北英大馬路口發兌真字加給足赤條金葉金中西首飾各種加給足赤三大特色陽顧者請詳細毫釐別有一所售首飾條金俱用加給足赤此種足赤首飾提煉極淨無絲毫之所售足赤特色一本號極輕重悉加給足赤條金首飾分量一律特色一準貨客之賜顧平進出之加給足赤條金首飾一色換去分量皆加色足赤二樣須加換出價毫無折耗兌換每日行價俱有增減三色特色日各報俱有市價

**荷蘭國橡皮公司**

**橡皮帶**

橡皮貨製造專家　博物院路十七號　兼包車內外橡皮胎

M·P·G·N·

小孩生長十個月後乳齒漸出食量稍增且極喜食較堅脆之物除哺乳外又當於晝分茶時食以（愛蘭百利）之麥液餅乾此種麥液餅乾形如麵包係用純麥精和以他種滋養劑化製而成質既鬆脆味尤甘美一服麥液清香又最合小孩之胃納如用牛乳浸濕後食之亦宜更能助小孩齒牙之易出齒根之堅强又能增口液功用消化能力為家庭必備之珍品

倘貴處無麥液餅乾代銷處請逕向敝公司購取可也

各埠大藥房均有出售

上海廣東路四十號愛蘭漢百利有限公司謹啟

**德國**

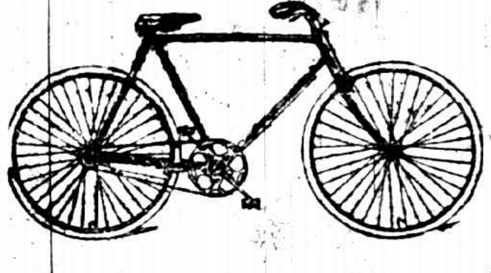

**狄克西脚踏車**

德國式　每具洋六十元

英國式　每具洋六十六元

"狄克西"脚踏車，備有皮袋，（內裝應用機件）鈴，撳鼓氣洞，無不應有盡有，

"狄克西"脚踏車，裝造精良，堅固耐用，著名全世界已久，而且其鋼珠軸枕，即在高低不平之地，亦可飛行無碍，尤為難得，

陳列於江西路八十號請來觀看

**上海禮和洋行**

**今有大批麒麟保腎膏藥到申**

此膏神效無匹為培元固本養氣增精之聖藥

總發行所上海英大馬路英華街惟新里維羅廣告社

總經理處上海五洲大藥房太和大藥房

外埠分售處各五洲分藥房

價目每張大洋七角

每打大洋七元

**江海關稅務司頒**

布告第一〇四〇號

為布告事案查綠酸鉀（即鉀綠養）一項前奉總稅務司令飭應按禁品辦法非預領有陸軍部護照不准進口業經本關於本年四月間轉發第一零一八號布告在案此項禁令迄未切實奉行本關現定自本日起對於報運進口之綠酸鉀遵即嚴守令飭辦法非預領有陸軍部護照不予放行合再布告仰各商人等一體周知此布

中華民國十二年十二月十二日　三5723

**江海關稅務司頒**

布告第一零三九號

為布告事現奉總稅務司令開奉稅務處令進口之蚊帳紗一項其長度僅將十碼或在十碼以下者嗣後准照值百抽五征稅其在十碼以上者仍按修正進口稅則所定之稅率每疋征收關平銀一兩一錢仰即轉令遵照等因轉行到關奉此合出布告仰各商人等一體周知此布

中華民國十二年十二月十三日　甲5991

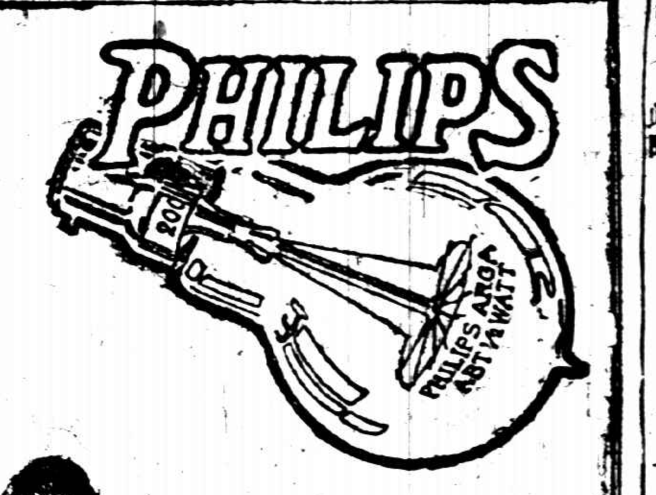

**飛利浦電泡**

光亮省電

**凡士林**

雪油

Vaseline

PETROLEUM JELLY

且士寶公司

**凡士林石炭酸油膏**

專治刀傷火灼及皮膚潰爛等症功能防腐生新既免蔓延之患又復見效神速

購者請認明上列商標庶不致誤並請注意此凡士林牌製品係美國紐約且士寶公司所製如無此商標與本公司之名義者均屬偽貨

美國紐約且士寶製藥公司監製

各藥房及洋廣貨店均有出售

此凡士林石炭酸油膏分裝兩種

謹防假冒

上海老晋隆洋行獨家經理

**役挫留聲唱戲機器戲片**

第一家發明

**南腔北調**

**無一不備**

（商）主人之音（標）

役挫留聲機器聲音之宏亮機件之堅固早已馳名全球無待贅述全國著名藝員本行均留有唱音片亂時調小曲無一不備如蒙賜顧自當格外優待以副雅意

Z6155

總發行所上海南京路拋球場東首三十七號　**謀得利洋行**

（批發處）本行東弄內後進樓上

專售軍樂風琴洋琴軍號步號

**葛蘭素奶粉**

**閣下的孩子是這樣笑的麼！**（四）

孩子所以笑因為快活，他所以快活因為身體好，身體所以好因為吃的東西好，所以吃葛蘭素奶粉的孩子，都是笑嘻嘻活潑潑地的，葛蘭素奶粉是用鮮潔滋養的牛乳做成，只要加了開水，容易消化，便是最好的牛乳，嬰兒嫩弱的小胃口中，也能消化的，那平常牛乳中間的危險，什麼都沒有的，所以要孩子笑，要自己樂，只有給葛蘭素奶粉，養成結實可愛的嬰兒，還有葛蘭素奶粉，各藥房都有，孩子頂喜歡他

倫敦葛蘭素公司製造

上海華發大藥行經理

**內人强余試服韋廉士大醫生紅色補丸**

**氣血暗虧致患瘋濕重症**　徐一峯醫生因而臥床不起痛苦非常聲明如何由韋廉士大醫生紅色補丸得獲十分全愈

血薄氣衰者則血液無力稀薄如水也若輩每患瘋濕骨痛臀尻酸楚腰背疼痛筋系刺痛等症惟清血補血健腦之妙品使其血液鮮紅充足有力則其所患之症可獲十分全愈韋廉士大醫生紅色補丸乃是天下馳名行世已歷三十五年以上稱為蓋世無雙療治血薄氣衰瘋濕骨痛等症之聖藥也

請觀徐一峯醫士之證據徐君係直隸赤峰陸軍軍醫官其來函云數年前鄙人在察哈爾普濟醫院充當院長事務紛繁操勞過度至一千九百二十一年秋間曾患瘋濕重症飲食減少肌肉消瘦頭目暈眩大便秘結下肢及腰脊疼苦非常難以言喻夜間則遺溺頻多以致作則心跳不已偏嘗各藥不但無效反而日重一日致臥床不起每日祇飲牛乳少許奄奄一息命若懸絲於是辭職歸家坐以待斃舉家深以為憂鄙人更毫無生趣一日內子偶閱時報見刊有韋廉士紅色補丸之證書強余試服之詎料服用未及二星期病已見減於是耐心連服諸恙全消體健逾恒矣鄙人及舉家一念及此感謝莫可言謹修寸箋聊表謝忱凡因血虧腦疲所起各疾服韋廉士大醫生紅色補丸幸勿遲誤為要凡經售西藥者均有出售或直向上海江西路六十號韋廉士醫生藥局函購每一瓶大洋一元五角每六瓶八元郵力在內

**體壯力強如何可得小書奉送**　敝局印有精美衛生小書如欲索取即須寄一明片至以上所列地址原班郵送一本可也

**嬰孩自己藥片**

治愈此女孩之大便秘結且其強壯有力

凡為父母者一經試用此嬰孩自己藥片決不遺忘必定備一瓶於家中也南洋吉隆坡古打數街七十四號門牌紹林君來書云鄙人之小女關四女現下年纔四齡曾患大便秘結胃納少進與以飲食

堅不肯受且在夜間不能安睡吵鬧非常鄙人投以嬰孩自己藥片立即安然且大便通暢胃口大增飲食有味身體日見強壯鄙人因念藥力如是偉大常備一瓶於家中以防不時之需且竭力舉薦與親友輩小兒服用莫不如響斯應也嬰孩自己藥片係英國通用之靈藥凡經售西藥者均有出售或直向上海江西路六十號韋廉士醫生藥局函購每一瓶大洋六角每六瓶大洋三元郵力在內郵票通用

**靈魂學出版**

此書原名心靈哲學為世界最新哲學英人狄采奇著目次如下（一）通靈現象－耳目之証驗（二）主觀的事實－靈媒（三）通靈術之道德及價值（四）物質與精氣－理論與推測（五）靈界之階級（六）死之門（七）實踐的神秘主義－靈

一冊定價大洋二角五分

上海　天津　北京　有正書局發行

**灤州礦務有限公司訂期開股東常會廣告**

敬啓者本公司訂於陽曆十二月二十一日下午一鐘舉行股東常會並於當日選舉董事按照本公司章程凡年已逾滿有記名股票或息摺一千股以上者（以股票記有姓名者為斷）方有被選舉為董事之資格本會會所設在天津海大道本公司務祈有股諸君惠臨是盼凡記名者請於會期前五日攜帶股票或息摺送本公司驗明填給入場券其不記名者除將股票或息摺送本公司驗明蓋戳外並請附交股票號數清單一紙交存本公司驗明填給入場券屆期持券蒞會集議特此

# 旅行一覽

## 火車表

### 滬甯津浦京奉京津

●上行車●

▲上海開
上午七點（快車）
上午七點三十五分（滬翔客車）
上午七點三十五分（滬常三四等車）
上午九點三十分（特別快車）
上午九點五十分（三四等車）
下午十二點三十分（快車）
下午三點二十五分（滬錫客車）
下午五點十五分（滬常客車）
下午五點四十五分（滬翔客車）
下午七點三十五分（滬翔客車）
下午十一點三十分（夜快車）

▲南翔開
上午七點二十八分（快車）
上午七點四十五分（滬翔客車）
上午八點三十分（滬常三四等車）
上午十點三十一分（三四等車）
下午十二點四十一分（滬翔客車）
下午十二點五十八分（快車）
下午四點一分（滬錫客車）
下午四點四十七分（滬常客車）
下午六點四十五分（滬翔客車）
下午八點五分（滬翔客車）
下午十二點二分（夜快車）

▲崑山開
上午八點十二分（快車）
上午八點四十分（三四等客車）
上午十一點三十八分（三四等慢車）
下午一點四十五分（快車）
下午五點十八分（滬錫客車）
下午六點五十二分（滬常快車）

▲蘇州開
上午八點五十九分（快車）
上午九點四十一分（滬常三四等車）
上午十一點四十一分（特別快車）
下午十二點五十三分（三四等車）
下午二點四十分（快車）
下午六點二十四分（滬錫客車）
下午七點三十九分（滬常客車）
上午一點三十九分（夜快車）

▲無錫開
上午七點（錫常客車）
上午九點五十九分（快車）
上午十點四十四分（滬常三四等車）
下午十二點二十分（特別快車）
下午二點三十二分（三四等車）
下午三點三十八分（快車）
下午七點三十四分（滬錫客車）
下午八點三十六分（滬常客車）
上午二點三十八分（夜快車）

▲常州開
上午八點十四分（錫常客車）
上午十點五十六分（快車）
上午十一點四十一分（滬常三四等車）
下午一點二十九分（特別快車）
下午三點二十八分（三四等車）
下午四點三十八分（快車）
下午九點三十二分（滬常客車）
上午三點四十二分（夜快車）

▲丹陽開
上午九點三十分（錫常客車）
上午十一點五十二分（快車）
下午一點二十八分（特別快車）
下午四點十八分（三四等車）
下午五點二十八分（快車）

▲鎮江開
上午九點二十分（快車）
上午十點二十五分（三四等車）
下午十二點五十四分（特別快車）
下午二點十九分（快車）
下午五點二十七分（常錫客車）
下午六點十二分（夜快車）

▲南京開
上午七點四十分（快車）
上午八點十分（三四等車）
上午十一點五分（快車）
下午三點五十分（特別快車）
下午四點十五分（常錫客車）
下午十一點（夜快車）

▲浦口到
下午二點五十八分

▲徐州開
上午六點五十一分

▲浦口開
上午八點五十分

▲徐州開
上午十點
下午二點四分
上午五點五十八分

▲濟南開
下午七點四十八分
下午五點八分

▲天津總站開
上午十三點三十五分
下午三點三十二分

▲天津東站到
上午十點四十五分
下午三點四十二分

▲北京到
下午二點二十五分

●下行車●

▲北京開
上午九點五分

▲天津東站開
下午一點二十分
上午九點三十五分

▲天津總站開
下午一點三十分
上午十點三十五分

▲濟南開
下午九點五十七分
下午七點十五分

▲南京開
上午七點二十分（慢車）
下午二點三十二分（快車）
下午四點四十二分（三四等車）
下午六點二十一分（快車）
下午七點二十五分（特別快車）
下午八點四十分（夜快車）

▲鎮江開
上午七點三十分（錫常客車）
下午三點二十一分（快車）
下午六點十九分（三四等車）
下午八點三十四分（特別快車）

▲丹陽開
上午九點三十分（錫常客車）
上午十一點十八分（快車）
下午三點三十八分（三四等特別快車）
下午五點四十八分（三四等車）
下午七點三十八分（快車）
下午九點四十二分（夜快車）

▲常州開
上午八點十四分（錫常客車）
上午十點五十六分（快車）
下午一點四十九分（三四等特別快車）
下午二點三十八分（快車）
下午三點三十八分（滬常客車）
下午四點三十六分（滬常客車）
下午四點三十八分（夜快車）

▲無錫開
上午七點（錫常客車）
上午九點四十五分（快車）
上午十一點三十九分（特別快車）
下午二點二十八分（三四等車）
下午三點四十分（快車）
下午六點三十八分（滬常客車）
上午一點三十二分（夜快車）

▲蘇州開
上午八點二十一分（錫滬客車）
上午十點二十九分（常滬客車）
下午十二點四十九分（滬常三四等車）
下午二點五十二分（快車）
下午三點三十三分（三四等車）
下午六點三十三分（夜快車）

▲崑山開
上午九點三十六分（錫滬客車）
上午十一點二十五分（常滬客車）
下午一點二十分（三四等車）
下午四點十分（特別快車）
下午八點二十分（快車）
下午四點五十八分（夜快車）

▲南翔開
上午十點三十五分（翔滬客車）
上午十一點三十三分（錫滬客車）
下午一點四十七分（常滬客車）
下午三點五十五分（三四等車）
下午四點十二分（快車）
下午五點十六分（特別快車）
下午九點十分（快車）

▲上海到
上午八點四十二分（翔滬客車）
上午十一點三十分（翔滬客車）
下午十二點十四分（錫滬客車）
下午一點五十分（常滬客車）
下午二點三十五分（常滬三四等客車）
下午四點四十五分（快車）
下午五點四十八分（特別快車）
下午六點四十五分（三四等車）
下午八點二十五分（翔滬客車）
下午六點二十六分（夜快車）

### 滬杭甬路滬杭段

●下行車●

▲上海北站開
上午八點正（特別快車）
上午九點二十分（快車）
下午一點十分（慢車）
下午三點十五分（夜快車）
下午七點二十五分（滬禾快客車）

▲上海南站開
上午八點四十五分（特別快車）
上午九點四十分（慢車）
下午一點三十分（快車）
下午三點二十分（滬禾快客車）
下午七點二十分（夜快車）

▲松江開
上午九點四十分（特別快車）
上午十點五十分（慢車）
下午二點四十分（快車）
下午四點十七分（滬禾快客車）
下午八點二十分（夜快車）

▲嘉善開
上午十點五十七分（特別快車）
下午一點十二分（慢車）
下午三點四十三分（快車）
下午六點二十一分（滬禾快客車）
下午九點十六分（夜快車）

▲嘉興開
上午七點五分（禾閘快客車）
上午十一點十一分（特別快車）
下午二點四十分（慢車）
下午四點三十六分（快車）
下午九點四十六分（夜快車）

▲硤石開
上午七點四十五分（禾閘快客車）

●上行車●

▲長安開
上午八點半（特別快車）
上午十點五十一分（禾閘快客車）
下午一點二十一分（慢車）
下午四點四十分（快車）
下午十點七分（夜快車）

▲杭州開
上午八點十五分（特別快車）
下午十二點五分（慢車）
下午三點三十分（禾閘快客車）
下午四點十五分（快車）
下午九點三十分（夜快車）

▲閘口開
上午七點四十分（特別快車）
下午十二點正（慢車）
下午三點十分（快車）
下午九點三十分（夜快車）

▲閘口到
上午九點三十分（禾閘快客車）
下午二點五分（慢車）
下午四點四十分（特別快車）
下午十二點十分（夜快車）

▲杭州開
上午七點十五分（特別快車）
上午八點四十分（慢車）
下午二點二十分（快車）
下午六點正（夜快車）

▲長安開
上午八點二十九分（特別快車）
上午九點五十五分（慢車）
下午三點二十五分（快車）
下午六點三十分（夜快車）

▲硤石開
上午九點正（特別快車）
上午十點十五分（慢車）
下午三點十四分（快車）
下午七點十四分（夜快車）

▲嘉興開
上午九點正（特別快車）
上午十一點十三分（慢車）
下午三點二十分（快車）
下午五點二十五分（禾閘快客車）
下午七點四十五分（夜快車）

▲嘉善開
上午十點四十五分（特別快車）
下午一點十分（慢車）
下午四點五十七分（快車）
下午八點四十四分（夜快車）

▲松江開
上午十一點二十九分（特別快車）
下午二點二十分（慢車）
下午五點二十七分（快車）
下午九點四十分（夜快車）

▲上海南站到
上午十一點四十二分（特別快車）
下午三點二十分（慢車）
下午六點十一分（快車）
下午九點五十分（夜快車）

▲上海北站到
下午十二點正（特別快車）
下午三點三十分（慢車）
下午六點十五分（快車）
下午十點四十分（夜快車）

（注意）表內凡有▲符號者係與滬甯銜接車

### 滬甯滬淞段

●上行車●

▲上海開
上午六點三十分
上午七點二十五分
上午九點十五分
上午十一點五十五分
下午一點十五分
下午二點四十五分
下午四點五十分
下午五點三十五分
下午六點二十五分
下午九點十五分
下午十一點三十五分

▲天通菴開
上午六點五分
上午七點五十五分
上午九點十五分
上午十一點二十五分
下午一點二十五分
下午二點四十分
下午四點十分
下午五點四十五分
下午六點十分
下午九點二十四分
下午十一點四十分

▲江灣開
上午六點二十分
上午七點四十分
上午九點二十七分
上午十一點四十二分
下午一點二十二分
下午三點十二分
下午四點四十二分
下午六點二十二分
下午九點四十二分
下午十二點二十二分

▲天通菴開
上午六點三十分
上午八點十分
上午十點三十分
下午十二點二十分
下午一點二十分

▲上海到
上午六點三十分
上午七點十一分
上午八點十分

▲張華浜開
上午六點二十七分
上午七點二十二分
上午八點二十二分
上午九點二十七分
上午十點二十二分
上午十一點二十七分
下午一點二十二分
下午二點二十二分
下午三點二十七分
下午五點二十二分
下午七點二十二分

▲蘊藻浜開
上午六點二十七分
上午八點二十二分
上午十點二十七分
下午十二點二十二分
下午二點二十七分
下午五點十七分

▲吳淞鎮開
上午六點三十二分
上午八點二十七分
上午十點十二分
下午十二點二十七分
下午二點十二分
下午五點十七分

▲砲台灣到
上午六點三十五分
上午八點四十二分
上午十點十五分
下午十二點二十七分

●下行車●

▲砲台灣開
上午六點三十分
上午七點五十分
上午九點二十分
上午十一點五十分
下午一點二十五分
下午三點十分
下午四點五十分
下午六點二十分

▲吳淞鎮開
上午七點五分
上午八點三十分
上午九點三十分
上午十一點二十分
下午一點二十分
下午三點二十分
下午五點十分

▲蘊藻浜開
上午七點四十分
上午九點四十分
上午十一點二十九分
下午一點四十五分

▲張華浜開
上午六點十五分
上午八點四十四分
上午十點四十一分
下午十二點四十四分
下午二點二十九分

▲江灣開
上午七點十五分
上午八點四十分
上午十點五十三分
下午十二點三十一分
下午二點十五分
下午三點二十六分

▲天通菴開
上午七點三十二分
上午九點三十分
上午十一點二十二分
下午一點四十分
下午三點二十二分

▲上海到
上午七點四十分
上午九點十分
上午十一點三十三分
下午一點五十分
下午四點十六分
下午七點四十分

## 船期

▲輪船進口報告
十二月十三號（初六禮拜四）

| 船名 | 來自 |
|---|---|
| 新寗紹 | 由甯波 |
| 新江天 | 由甯波 |
| 海晏 | 由温州 |
| 公和 | 由香港 |
| 武昌 | 由長江 |
| 江新 | 由長江 |
| 鄱陽 | 由長江 |
| 吉和 | 由長江 |
| 隆和 | 由烟台 |
| 北京 | 由天津 |

### ▲輪船出口日期

#### 長江班

| 船名 | 日期 | 公司 |
|---|---|---|
| 公和 | 十二月十四號 | 怡和 |
| 武昌 | 十二月十四號 | 太古 |
| 鄱陽 | 十二月十五號 | 招商 |
| 吉和 | 十二月十五號 | 怡和 |
| 樂生 | 十二月十六號 | 太古 |
| 江新 | 十二月十七號 | 招商 |
| 隆和 | 十二月十七號 | 怡和 |
| 安慶 | 十二月十八號 | 太古 |
| 江華 | 十二月十八號 | 招商 |
| 瑞和 | 十二月十八號 | 怡和 |
| 長沙 | 十二月十九號 | 太古 |
| 江天 | 十二月十九號 | 招商 |
| 寶和 | 十二月二十號 | 怡和 |
| 大通 | 十二月二十號 | 太古 |
| 江安 | 十二月廿一號 | 招商 |
| 長安 | 十二月廿一號 | 三北 |
| 吉安 | 十二月廿一號 | 招商 |
| 江和 | 十二月廿二號 | 怡和 |
| 隆州 | 十二月廿二號 | 太古 |
| 平陽 | 十二月廿三號 | 招商 |
| 江天 | 十二月廿四號 | 太古 |
| 聯和 | 十二月廿四號 | 怡和 |

#### 甯波班

| 船名 | 日期 | 公司 |
|---|---|---|
| 新江天 | 十二月十五號 | 招商 |
| 甬興 | 十二月十五號 | 甯紹 |
| 新北京 | 十二月十四號 | 太古 |
| 新甯紹 | 十二月十四號 | 甯紹 |

#### 通州揚州

| 船名 | 日期 | 公司 |
|---|---|---|
| 大吉 | 十二月十四號 | 大達 |
| 大德 | 十二月十四號 | 大達 |
| 大豫 | 十二月十五號 | 大達 |
| 大和 | 十二月十七號 | 大達 |
| 大和 | 十二月十八號 | 太古 |
| 鴻大 | 十二月十八號 | 永安 |

#### 定海穿山

| 船名 | 日期 | 公司 |
|---|---|---|
| 寶華 | 十二月十四號 | 平安 |

#### 定海石浦海門

| 船名 | 日期 | 公司 |
|---|---|---|
| 三江 | 十二月十四號 | 三江 |
| 永利 | 十二月十四號 | 永利 |
| 新寶華 | 十二月十八號 | 平安 |
| 永安 | 十二月二十號 | 永安 |

#### 汕港粵班

| 船名 | 日期 | 公司 |
|---|---|---|
| 廣州 | 十二月十四號 | 太古 |
| 潮州 | 十二月十四號 | 太古 |
| 廣生 | 十二月十五號 | 怡和 |
| 廣生 | 十二月十八號 | 怡和 |
| 太生 | 十二月二十號 | 怡和 |

#### 崇海班

| 船名 | 日期 | 公司 |
|---|---|---|
| 崇明 | 十二月十五號 | 大達 |
| 之江 | 十二月十五號 | 大達 |
| 新崇明 | 十二月十五號 | 崇海 |

#### 海威烟津班

| 船名 | 日期 | 公司 |
|---|---|---|
| 新銘 | 十二月十四號 | 招商 |
| 利通 | 十二月十四號 | 大通 |
| 新豐 | 十二月十五號 | 招商 |

#### 烟台天津班

| 船名 | 日期 | 公司 |
|---|---|---|
| 通州 | 十二月十七號 | 太古 |
| 昇平 | 十二月十八號 | 怡和 |
| 廣成 | 十二月二十號 | 太古 |
| 新華 | 十二月廿一號 | 招商 |

#### 福州班

| 船名 | 日期 | 公司 |
|---|---|---|
| 新寧 | 十二月十五號 | 招商 |
| 華安 | 十二月十六號 | 太古 |

#### 香港廣東

| 船名 | 日期 | 公司 |
|---|---|---|
| 新大利 | 十二月十四號 | 招商 |
| 廣東 | 十二月十五號 | 太古 |
| 新大利 | 十二月廿一號 | 招商 |

#### 重慶班

| 船名 | 日期 | 公司 |
|---|---|---|
| 和 | 十二月十四號 | 怡和 |

#### 青島班

| 船名 | 日期 | 公司 |
|---|---|---|
| 生 | 十二月十六號 | 太古 |
| 開 | 十二月十七號 | 怡和 |

#### 九江班

| 船名 | 日期 | 公司 |
|---|---|---|
| 江 | 十二月十四號 | 三北 |

#### 溫州班

| 船名 | 日期 | 公司 |
|---|---|---|
| 海晏 | 十二月念二號 | 招商 |

#### 香港小呂宋

| 船名 | 日期 | 公司 |
|---|---|---|
| 格蘭總統 | 十二月十四號 | 花旗 |
| 勞倫司 | 十二月廿三號 | 提督 |
| 林肯總統 | 十二月念七號 | 花旗 |
| 傑克遜 | 十二月十六號 | 提督 |
| 約克 | 一月九號 | 提督 |

#### 香港班

| 船名 | 日期 | 公司 |
|---|---|---|
| 那須 | 一月一號 | 日郵 |

### 各國郵船出口班

#### 美國舊金山

| 船名 | 日期 | 公司 |
|---|---|---|
| 克利扶倫總統 | 十二月十五號 | 花旗 |
| 麥堅尼 | 十二月念八號 | 提督 |
| 林肯總統 | 一月十號 | 花旗 |

#### 美洲溫哥武

| 船名 | 日期 | 公司 |
|---|---|---|
| 澳洲皇后 | 十二月十七號 | 昌興 |
| 亞細亞皇后 | 一月十二號 | 昌興 |
| 俄國皇后 | 二月四號 | 昌興 |

#### 西雅圖班

| 船名 | 日期 | 公司 |
|---|---|---|
| 格蘭總統 | 十二月十五號 | 提督 |
| 約克 | 十二月念七號 | 提督 |
| 傑克遜 | 一月八號 | 提督 |

#### 孟買班

| 船名 | 日期 | 公司 |
|---|---|---|
| 麥金雷 | 二月一號 | 提督 |
| 杜德 | 一月二十號 | 提督 |

#### 英國倫敦班

| 船名 | 日期 | 公司 |
|---|---|---|
| 四伊獅 | 十二月念五號 | 大英 |
| 巴黎城 | 十二月念九號 | 怡和 |
| 雪利亞 | 一月十五號 | 大英 |
| 麥西第乃 | 一月廿二號 | 大英 |

#### 印度班

| 船名 | 日期 | 公司 |
|---|---|---|
| 亞立西 | 十二月念二號 | 大英 |
| 托列拉 | 一月三號 | 大英 |

#### 意國班

| 船名 | 日期 | 公司 |
|---|---|---|
| 亞愛司德 | 十二月念八號 | 意郵 |

#### 日本班

| 船名 | 日期 | 公司 |
|---|---|---|
| 巴斯 | 一月念八號 | 意郵 |

#### 法國郵船

| 船名 | 日期 | 公司 |
|---|---|---|
| 麥吉第尼亞 | 十二月十九號 | 法郵 |
| 布朗加 | 十二月念三號 | 法郵 |
| 香博特 | 十二月念一號 | 法郵 |
| 安德來朋 | 二月三號 | 法郵 |
| 格什略 | 二月念號 | 大英 |
| 摩里亞 | 二月六號 | 大英 |

#### 德國班

| 船名 | 日期 | 公司 |
|---|---|---|
| 安特來朋 | 一月十八號 | 法郵 |
| 安博士 | 二月一號 | 法郵 |
| 高爾斯埃 | 二月十一號 | 法郵 |
| 安谷司 | 二月念九號 | 法郵 |
| 卿登賓 | 一月二號 | 大利 |

#### 各國貨輪出口班

| 船名 | 日期 | 公司 |
|---|---|---|
| 嘉來順 | 一月三號 | 美最時 |
| 司巧德四 | 一月十六號 | 美最時 |
| 與才亞倫 | 十四號 | 太古 |
| 格西大來 | 十四號舊金山 | 大來 |
| 立醒士 | 十五號 | 大陸 |
| 克利浮司 | 十五號紐約 | 太古 |
| 坎貴舟 | 十九號舊金山 | 太古 |
| 愛德文勒 | 十九號北歐 | 太古 |

# 肝病唯佳　胃之一品

## 主治

大便不通　肝胃不和
積食不化　口氣腥臭
嘔惡作酸　舌苦黃膩
膽汁泛溢　反胃噎食
胃脘脹痛　小孩疳積
大便乾燥　老年便閉

飲食不節饕餮無厭足以戕伐脾胃而召疾病諺云病從口入者是也此丸性味和平專利大便無尅伐元氣之弊有健脾開胃之功蓋服此丸後宿食既除脾胃自健而血自生矣

平時飲食不節以致胃呆便閉有欲食不能欲便不由之苦治以此丸飲食自能下咽大便自能通利也

# 兜安氏秘製補血丸

各埠藥房均有出售每瓶洋七角每打洋七元　上海江西路七十一號兜安氏西藥公司啓

## 要聞

### ●魯省政局之現象

濟南通信云、熊炳琦此番更動廳道、謂彼黨之伸張勢力、佈置廳道、以遂其久踞山東之先聲、固無不可、惟此中內幕、仍不脫省內政黨、相互分贓之局、(按人謂省中各政黨均爭位置私人為分贓式)聞新實業廳長陳翰幹、於接任後、往見熊氏、謂藻本無才、不能當此重任、然既感省長知遇、不能不勉為其難云云、熊之答辭、非常巧妙、云余(熊自稱)之對於足下、并無所謂知遇、此種支配、純出省內三大黨之利益均霑、此次易換廳道、足下係民治社人、故得實業廳、是時市政廳長唐仰杜亦在座、熊指唐云、露岩(仰杜字)令兄(指唐柯三)係濟社、得一濟南道尹、誠社則得一教育、現在于元芳雖有多人反對、然余為維持三黨均勢計、必設法維護其到任、以免不均、但從此以後、三黨中有事不能合同處辦、余必惟汝三人是問、請諸君原諒云云、就此段談話觀之、可以知此次更動廳道之內幕矣、

陳藻此次得任實業廳、純出於該社(民治)首領王鴻一之推薦、王鴻一在三大政黨黨魁中、為首屈一指之人、其目光甚遠、其手腕亦高、其未得實業廳長以前、其佈置已著着占先、一則令其黨員於議會中通過各縣勸業所案、以攫得各縣實業權、一則辦理西北電墾、以從事於省外之殖民、故此次提出陳藻為實業廳長、可謂上上下下、成清一色、觀於昨日各實業機關、各實業學校、各縣勸業所同人、歡迎陳翰軒氏于實業教育研究會、歡迎詞中、既爲賀該社此次之成功、陳氏答謝詞中、又恭維該社社長王鴻一氏、無微不至、可見一斑、

于元芳爲誠社、推出之人、該社始、原欲令其長政務廳、以收得省長之職權、旋爲蘇齊所保之田步蟾佔去、不得已而就此、他社中人、又藉口于氏爲新選豬仔、曩電反對、而誠社則專人赴京、歡迎其來、又以所有一三次快車、皆有反對者輒旗拒絕、乃改由天津乘五次小票車于清早到濟、潛至該社首領張公制寓所、聞張等以此次拒于、教育廳中人員、不無嫌疑、又以其非己黨中人、決定一律更換、已擬定張鴻之長第一科、張伯秋長第二科、張徵五長第三科、于昨晚(九日)條示該廳、云于今日履新、該廳見條、始知于已來濟、正值[illegible]、于氏已於今晨九時携帶巡警二十名省署衛隊三十名、全副武裝、軍保護入署接事矣、將來外界能否終[illegible]、廳中人員、能否不無反動、尚屬疑問、

政務廳長田桂琿、于未到任以前、見熊面辭、云假實業廳職務較簡、尚可勝任、轉而長政務、政務較繁、實不克勝云云、熊答謂以余目光所及、山東人無出君右、故舍本省人而用君、君其勉爲其難、勿事固辭、如其力不能任、待余覺得、然後遂君志願、此時勿論如何萬不能辭云云、說者謂田氏之辭、恐熊氏命其過渡、不免五日京兆、而熊氏答詞、亦真亦假、仍不失為使之過渡也、

濟南道尹唐柯三、向在外省作事、(前為厦門關監督)茲以魯人治魯呼聲甚高之時、轉而回魯、以遂其升遷野心、在唐未接事以前、一班人均謂濟社得此一席、止有一月期限、即行裁撤、唐必不就、而唐乃於前日、接事如儀、探其所以、唐之志、不在一道尹、將來或長財廳或署省長皆可於此階之也、

王宗元未接財廳、原抱有無窮之希望、刻以庫空如洗、各處索錢者、紛至沓來、苦無以應、態度至爲消極云、

### ●祝壽聲中之蚌埠

蚌埠通信云、馬督理夫人於十三日壽辰、皖省軍政各界、如各旅軍官、各縣知事、各處厘卡委員、以及各機關各政客、近日均紛紛麕集、以便屆時慶祝、此事馬本先期堅辭、第年來官場、已成風氣、(十二日)除見抬送禮物外、其他尚無若何舉動、吾人姑從緩報告、惟當此祝壽聲中、所探訪軍政要訊、頗多有紀載之價值、茲先誌載如下、

皖省烟苗禍地、無庸諱言、督理馬聯甲、以現各縣查烟員、均已避出發、雖前次接見時、面諭嚴厲剷除、仍恐有未能徹底了解、現在各處駐防軍官、及各縣知事均集於此、特取公開態度、訂於今日下午、假蚌埠總商會地方、召集各界舉行禁烟會議、其所到人物、因現時間未至、尚未探悉、然既照此辦法、當必有鮮明之表示、究未知果能出以誠心、持以毅力、將烟毒一掃而空否、

前次豫匪竄皖、聲勢叱咤時、而軍事當局、深恐稍有不慎、致踏去年阜陽之覆轍、是以特派全力、調軍防禦、當令第四旅旅長高世讀、(字書田亳縣人前清秀才、治軍頗有能力)統率本旅步砲各營、分駐亳縣一帶、當上月蚌埠破獲亂黨機關、[illegible]、地方兵力不無薄弱、曾調該旅第二團兩營、及砲兵營陸續來蚌、以資保衛、現豫匪既不成問題、復將該旅全部調回、日前均已到蚌、(高士讀在內)仍駐蚌山營垣、惟聞高旅此次在亳、駐防數月、因桑梓關係、對於軍紀上較爲認真、因之名譽尚好、

此次來蚌祝壽之縣知事、皖省除道遠者、未能與會外、大約皖北二十一縣、可謂已出全隊、均分駐各旅館及水利協會、(平時各縣知事到蚌、多住東亞大東等頭等旅社、現因一般政客闖入、到此均住彼處、不得不禮示讓步、是以多住遠東[illegible]棧之二等旅社、)連日同僚此來彼往、從事酬應、自不必言、而於周旋聚集中、聞僅十一日一日間、曾舉行會議數次、一爲同僚聯歡會、其到會者、有亳縣之劉琢之、壽縣之高培德、太和之丁炳烺、宿縣之王樹功、渦陽之夏之松、合肥之袁勵宸、蒙城之陳輪周、鳳台之張子騰等十餘人、其會議事項、表面上爲籌理冬防、其內幕確係對於禁烟問題、討論如何應付、以便一致進行、一爲余道尹之召集、開皖北各縣知事、全體均到、亦對於禁烟事加以研究、其一則爲憲兵司令程湘圃晚間召集、大約純係宴會酬酢之性質云、

### ●山東土匪之縱橫

大陸報十日濰縣通信云、星期五日有携武器之盜匪五人、將在濰縣以西二十[illegible]里之大柳樹市鎮完全佔領、該鎮頗大、居民計有四五千人、盜匪先用手鎗向衆開放、乎群衆完全貼服、乃將該鎮附近最大富室劉姓之子劉建開(譯音)架去、盜匪臨去復向市民開鎗轟擊、受傷者頗多、有二人重傷、被送至濰縣教會醫院救治、盜匪手鎗所用之彈爲銅彈、近來該醫院中收容受鎗傷之人甚多、(十二月十二日)

### ●關於閘北水電廠之來電

▲龍潭商會電　各報館鈞鑒、閘北水電廠、官辦不良、水濁壓低、久為閘北居民所切齒、其腐敗原因、實由官廳與少數有黨心議員朱紹文等、勾結把持、歷年該廠、應得盈餘、悉為若輩瓜分肥己、該廠以朱等為保鑣、朱等以該廠為利藪、一聞改歸商辦、則朱紹文與其三五私黨、失所憑藉、勢必拼命搗亂、以便將省有之閘北水電廠、永遠為若輩私產、省議會既經議決、改歸商辦、於便利閘北人民之中、仍寓維持省權利之意、應請堅持到底、勿為朱等所愚、龍潭商會叩覃、

▲學生聯合會電　各報館公鑒、水電廠官辦商辦、本會毫無成見、惟斷官產、為蘇民爭人格、為蘇省保利權、不得不有所表示、主持正誼耳、倘有操之、江蘇全省學生聯合會叩元、

▲曹帝來電　各報館鑒、近閱報載、因閘北水電廠事一電、鄙人現當求學時代、絕對不踰越範圍、干涉外事、爲保全個人名譽、特此聲明、江蘇全省學生聯合會理事曹帝、

又電、各報館、帝十電改官、請勿登、一女師曹帝叩文、

▲金壇旅外學生聯合會電　上海時報館轉江蘇各學校學生鑒、議長朱紹文張福增、去年因閘北水電廠案、敲詐不遂、鼓動學潮、吾儕青年、拋却大好光陰、供其奔走、損失人格、之痛心、今年又因該廠改歸商辦、又圖敲詐、但附和者少、朱復擬利用學生、聞楊某欲已得其運動金二千元、句號召青年、助朱敲詐、查朱紹文等在議會十年、把持省政、無惡不作、去年省議會加新議案即張福增傾衛提出、其一手包辦差缺、不計其數、最近上新河木釐朱張二人、得賄洋一萬元、收受滬雲縣知事彭福堂、賄洋五千元、有案皆知、官辦閘北水電廠、朱張每月各得乾俸四百元、今改商辦、失去前項權利、是以拚命反對、彼等既為爭私利而衝突、吾儕青年奚彼犧牲、殊不值得、倘有人再來鼓動、即係青年蟊賊、吾儕應一致聲討、以示清白、金壇旅外學生聯合會叩元、

### ●蘇省教育行政會議第三日

十二月十二日、江蘇省教育行政會議第三日開會議、第二號議事日程各案、將由縣長主席、開議第一案、青浦教育局長蔡鍾秀等、請議覺實義務教育經費案、第二案興化縣教育局長徐保和等、暨二十六案泰縣教育局長徐藻請議案、性質相同、合併討論、交付審查、又提議第三四案、丹陽縣三科主任胡鴻等、暨議徵縣三科主任古思公等、請議截留蘇省契稅、撥充義務教育經費案、合併討論、當時有主張逐年按成截留者、有主張作為建議案者、略有討論、交付審查、又提議第五至第十一案、丹陽[illegible]付審查、又提議[illegible]經費[illegible]之二、以充義教育經費、又提議十五至十九案、暨補議事日程第三案、江甯江浦儀徵銅山興化漣水等縣請議鹽斤改售洋碼、以充義務教育經費案、討論頗久、最後議決照案呈請省長、轉咨兩淮鹽運使、分飭淮南北鹽商、遵照辦理、又提議第二十案省立第七師範校長馬紹等、請請呈請省長、兩請兩淮鹽運使、飭令所屬各場、將灶學學產管轄權、移歸所在各縣教育局、並指定該項產息永充各該產所在市鄉義務教育經費案、議決、由教育廳呈請省長咨請兩淮鹽運使轉飭遵辦、又議二十一案、鹽城三科蕭守仁等、請議撥回灶折、或援案另加以充義務教育經費案、議決由教育廳呈請省長、咨請兩淮鹽運使、分飭各場暫限期遵照辦理、又議第二十二案、淮陰縣視學范本怡、請議將治運二分畝捐、撥充義教經費、以航政旗照費作抵、並附收學捐二成案、議決原案保留、又議二十三二十四二十五案、六合銅山沛縣等縣請議抽收蛋捐繭捐擴充經費、以利義務教育進行案、交付審查、又議二十七案江都義務教育研究會支會、請議通令各縣轉飭市鄉自治機關限期推廣義務教育案、此案討論甚詳、大都以職權事實為討論之點、結果將原案修正、為應由教育廳通令各縣轉飭市鄉自治機關輔助教育局、限期推廣義務教育案通過、又議二十至二十七案及三十九案、太倉江都嘉定丹徒江寧丹陽泗陽青浦等縣、請議原有縣市鄉經費、不得移作別用案、交付審查、又議第三十八案江都縣教育局長、請議關於教育經費事項、應力求消彌隔閡案、付審查、又議四十至四十二案、常熟句容太倉等縣請議附稅照額徵收、以維地方教育經費案、併付審查、又議第四十三及四十四案、松江儀徵等縣請議教育經費獨立案、併付審查、又議四十五案、句容縣教育會請議編製市鄉教育經費預算案、議決此案暫時保留、俟第一次審查報告時注意、又第四十六案興化縣請議以徵收費盈餘、充作教育費案、又四十七案六合縣請議烟酒帶徵教育經費一成、由各縣就近劃收案、又第四十八案興化縣請議增加官契紙價額、補助教育經費案、均付審查、又第四十九案銅山縣請議煤礦加捐、又五十案銅元縣請議當典利息值百抽二、又五十一案淮陰縣請議各縣學田錢租、一律改收銀元、又五十二案泰興縣請議帶徵修志經費、又五十三案漣水縣請議沿海新漲荒灘、劃歸學產、又五十四案江甯請議學校承領官荒山地、作為學田財產、請令保管縣教育機關查案辦理等案、一併付審查、又議[illegible]縣請議呈請省長、令飭各縣知事、籌撥省議會議決、列入本年度省預算、補助各縣小學經費二千元、以[illegible]、繼續討論第一號議事日程[illegible]、延長三十分鐘、遂宣照報通過、並此散會、審查報告附錄於下、

▲十二月十日第一次審查會審查報告

▲第一二四五六七八九等八案審查結果如左、

十二年度省預算列入補助費之俸縣二千元、其已辦[illegible]年期之師範學校或初級中學者、請由省廳令行各該縣就近劃撥以資便利、其未辦師範或初中者、亦由各縣縣公署照案劃留備用、以免偏枯、至十三年度起、應補助各縣各四千元、各縣應照省議會議決案、一律籌設三年畢業之師範學校、及初中、其有不敷之款、先照省議會議決案、或加徵畝捐、或籌徵其他附稅、由各縣自行開具切實計劃、呈候省廳核准辦理、但徵收畝捐、以不妨碍義務教育經費為主旨、原議案加徵二字、當已含有此意、至將來再有不敷時、應續請省議會斟酌省款情形、妥為支配、

▲第三及第十五案審查結果如左、

初中與相當年期師範學校、應以獨立為原則、各縣如因經濟及師資關係、亦得合設、除主要科目以及實習訓練收費等項、應分別辦理外、其公共科目、亦得合併教授、應由各區教育[illegible]規定詳細辦法、呈請教育廳核定、

▲第十及補議事日程第一案審查結果如左

各縣已辦之師範學校、或講習科、應注重養成農村師資、至未設農村分校之師範區、應於編造十三年度省教育經費預算時、酌量加入農村分校經費、

▲第十一十二案審查結果如左、

查漣溧陽兩屬、一因學生數較多、一因交通上不便、均有設立女子師範之必要、應經本會議議決在案、應呈請省長、核交省議會、編入十三年度預算以便籌備實行、

▲第十八案審查結果如左

縣立師範畢業生、非俟服務期滿後、不得升學、

▲審查理事主任劉永昌

### ●江都教職員罷教後之行動

江都學校經費短絀、知事不予維持、激成罷課風潮、各該校於罷課、推選馬禹九、杜召棠、張菊林三人、於十二日赴省、分向省廳陳述知事摧殘教育、並向省教育行政會議方面呼籲外、全體校長(初級中學二、公立小學五、初級小學二十五女校二)具呈向縣辭職、紀錄原呈如下、呈為學款欠發、校務維持無方、致全縣兒童失學、懇准迅賜免職、以謝鄉人事、竊念地方不可一日無教育、教育不可一日無經費、兒童不可一日離師保、師保不可一日畔身家、江都教育經費、頻年艱患困難、然未若今歲之甚、每月放款、向有定期、到期不轉有延者短發之事、即偶一短發、亦必預定補發之日、至未嘗虛糜、能將念小學事業之苦辛、不忍使教者感悲哀、受辱而罷免從事、無敢告勞、此江都興學以來、地方事業各有興替、而教育界則安全穩渡、日瀕發展、無機微之危象也、校長等受公家委任、蠶職桑梓或至十年以上、或在五年三年以上、身教見育不與他種事業、同其升沉、未嘗不咸[illegible]維持之功、為江都地方所深幸、故在去歲因短發積欠、前縣所長規定十次分還、並規定在次月十日以前發清前月學款、均由縣批准、並呈報省廳在案、行之期年、未或踰越、今歲胡所長徵酬辭職之際、我縣長下車之初、險象漸生、遂反前約、初則愆期拖欠、繼並十八分五釐之款、亦示拒絕、今已十二月中間、僅寄發清九月之款、要知公家因款絀、漸不與教職員、教職員不能因短領學款、漸不與房租役俸、並不能不支用課桌用品、尤不能使己身與父母子女果腹、教職員月入既微、信用亦薄、薪水短發至二三月、商肆之拖欠告貸、不能作長袖之善舞、故日夕彷徨、呼號孔亟、居則家人怨讟、衣食不遑、出則數見揶揄、借逋畢集、欵未發、則指望彌殷、曰某日可以發欵也、某日可以清償一切也、欵既發而為數無幾、舊欠既不能償、新用如何支絀、然而不能償者、因留欵而索者已至矣、如何支絀者、因所指望又失、亦不得不有所餘地矣、試問教者心志交瘁若此、其於教學訓育之精神、能毋紛擾乎、[illegible]公家不揣其本、而齊其末、日相號召曰學生數宜如何[illegible]、教授宜如何[illegible]也、[illegible]若若已八折發給矣、若將已停俸矣、[illegible]于曰食不飽、力不足、才美不外見、策馬之道也、今策人而不體念及此、其視小學教員之人格為何如乎、校長等職司所在對持教育標準、以商請教員、教員成反唇相譏、[illegible]、然自問商請[illegible]作月經費、教員率情悄然、以不堪上述之苦痛、其謀緩[illegible]教辭職、[illegible]、校長等苦於教者之艱苦、因[illegible]之[illegible]有未安也、本月七日教育局、又發出九月分下[illegible]無可擇、漸見童之光陰、定慮心有未忍、目睹江都[illegible]、令縣兒童陷入無教育之苦境、[illegible]以謝地方、以謝公家、委任云云、並懇省教育廳長、[illegible]省視學陸規亮來揚調査、藉憑解決、陸尚未抵埠、第縣署已奉到省廳飭知、

### ●浙議會議事記

浙省議會十三日午後一時開議事會、出席議員八十餘人、政務委員沈作賓等四人、由沈議長主席、報告日程畢、首議第一案、浙江省中華民國十二年度省地方歲入決算書、就審查報告、繼續審查、[illegible]入經常門第一款附加稅第一項地丁附加稅、第二項漕糧附加稅、第三項貨物附加稅、第二款雜稅捐、第一項商業捐、第二項牲畜捐、雜捐、第三項紙捐、第四項房舖捐、第五項船舶牌照捐、第三款雜收入、第一項省款生息、第二項公產租息、第三項各場廠產息收入第四項、各學校收入第五項、圖書館收入第六項、田賦附加稅征收經費、均照審查報告、通過總數、因須整理、暫緩二讀、復入臨時門第一款附加稅第一項漕南等抵補金附加稅、第二款濟南抵補金附加稅徵收經費、第三款釐選公款、第四款[illegible]經費第五款各場廠局所收入、第六款收回餘款、第七款補收田賦附加稅、第八款補收田賦附加稅徵收經費、第九款手數料、亦依審查報告、通過畢、四時半散會、

### ●要聞簡報

▲北京　我國運烟禁烟事、英公使十日照會外部、云川陝滇黔四省、烟禁廢弛、有種植點、而湘北軍隊、強迫民人種烟、破壞禁約、應請嚴行取締、

◎駐日中國公使汪榮寶氏、於十五日回國銷假、(前代理)公使[illegible]氏因程起任、十日赴任、日使將於十三日抵京[illegible]

◎使團[illegible]

請開禁、

◎全國和平統一協會、理事王嘉珊、近在天津、接洽各方、頗有端倪、該會設交際處專務幹事、潘鼎新、亦於八日沿津浦綫南下、布置分會、

◎自前次當局催促各省解款、居然有陝西實行解款、可謂僅有之現象、前日財政部以年關歲屆、需款孔急、特再通電各省財政廳、飭將應須報解中央之款、務於二十號以前滙解中央、

◎各機關被裁人員之欠薪、財部曾具一說帖、提交閣議、內中大致主張、由本年十二月起、各機關經費、按照裁併以後之數、核實支給、至從前欠薪、俟籌定辦法之後、再行照辦、

◎平市官錢局前任經理高翊、因與私印銅元票案有重大嫌疑、特派法警[illegible]緝高翊到案質訊、不料法警[illegible]、致使正犯聞風逃匿、茲聞地方檢廳、已照[illegible]、轉飭所屬、請對於在逃之高翊嚴緝務獲、以憑歸案訊辦、

◎軍事善後委員會裁兵計劃頃已詳為規定、各省暫留一師一混成旅、其餘一律裁撤、預計在被裁之列、共有二十三師、

◎前湖北標統張彪、三日忽然進京、府方聘為顧問、

◎京津晚報記者吳鳳鳴、已於十一晚七時保釋、

◎保定講武堂、決議移京、改名全國講武堂、現正在京査訪相當地點、

▲四川　四川劉存厚來火急電、略謂援川軍隊、共計三師兩旅、餉彈兩缺、務祈迅速協濟大批餉彈、以利戎機、前此援川軍被川軍擊敗、退出重慶時、各部隊、常恆狽、就中以第二軍楊森所部之第七混成旅、損失特巨、殘騰之兵、不及一營、楊森對於該旅旅長白駒下令免職、白氏一時極恨交織、遂於由萬赴宜之夾仁輪中、在巫山地方、投江斃命、

▲湖北　鄂當局保馬濟為荊州鎮守使、當局已交軍事處核議、

### ●南京短簡

◎省議會十二日大會、報到議員七十一人、未能開議、[illegible]

◎韓省長撤銷水電廠改歸商辦案、省議會能否承認其撤銷、依法須待大會解決、

◎上海閘北各公團總代表、俞[illegible]張懷安等十餘人、要求將水電廠改歸商辦、十一日來甯、至省公署晉見韓省長、要求維持改歸商辦議決案、韓云我無此權限、復至省議會晉見徐議長、徐云應經省長撤銷、仍須大會公決、

◎省議會本屆常年會期、應截至十八日終止、僅餘七日、一切要案已無從決之可能、所用議員公費旅費及會內開支、約九萬餘元、[illegible]

◎警務王處長十一日因病請假十三日、已晉見韓省長銷假視事、

◎蘇州高等檢察廳長周詒柯、十三日因公來甯晉見韓省長、

◎太湖水利會督辦彭毅孫、通函省議會各議員、請於蘇省江南江北各屬、添練警備隊四十營、防禦地方匪患、以[illegible]振剛為督辦、

◎財政會議選出之財政委員、已由韓省長聘任、定於明春開始組織任事、

◎韓省長以[illegible]係於民國三年、奉大總統令設立、並非省立機關、應否遵照省議會建議撤銷、特咨請內務部核辦、

◎實業廳長、十二日晉見韓省長、商定各工場改良情形、

◎關於鐵路南線維持會、電請交通部及張督辦派委員從速來甯會勘、

◎人力車反對汽車之事、尚未解決、惟車業傾佈、已允從緩罷工、

### ●杭州短簡

◎衢防司令夏兆麟、因閩軍增[illegible]、特調步兵一營、駐[illegible]防、

◎全衢縣[illegible]同鄉會代表王廷揚將赴省[illegible]

◎[illegible]等五人、今早(十三)謁盧督、[illegible]陳請增派軍隊、加意防範、以免意外、

◎省議會[illegible]長杜棣華、因病請假、於十二日午二時[illegible]五十分乘車赴滬就醫、[illegible]、均往站歡送、

◎國語統一會、擬於各縣設立分會、擬具章程十三條、通令各縣知事一體遵照、

◎省署准教育部電開、留法官費生電稱、各省留法官費、積欠年餘、生等流離失學、長此無着、勢將坐斃、懇設[illegible]

## 各縣消息

### ●蘇州

●補選市議員揭曉　婁門外南北濠市議會、此次奉令恢復、而市議員缺額共有十名、應即舉行補選、故該市公益事務所、特於(六七兩日)、召集該市選民、舉行補選、臨時並函請第七警察分駐所巡官馮壽生、担任投票所管理員、六日為乙級投票期、七日為甲級投票期、開匭檢票揭曉後、吳義森、吳鏡初、張肇卿、薛文卿、周大勛、尤冠珊、吳培卿、張元臣、李朝元、顧星生等十人、得票最多、均當選為市議員、聞該市市董、已通知各當選人答復、一面已將當選人姓名、開單呈請吳縣知事署、備案給發證書、

●商團定期會議冬防　蘇州商團公會、以時屆冬令、亟須籌備冬防、分令各部、召集操員、開操出勤、並特定期於本月十六日、下午二時、召集城內商團十三支部、市鄉唯亭湘城黃埭望亭滸墅關各支部教練員、齊集閶門內團本部、舉行冬防會議、討論籌備操防事宜、

●英文夜校之交誼會　閶門內東中市、新民社創辦之英文夜校、成績卓著、茲聞該校英語研究會、定於十五號下午四時、舉行交誼大會、藉以聯絡感情、表示一校之團結精神、其預定秩序、有幻術、雙簧、傘術、及滑稽新劇、影戲等、屆時當有一番熱鬧也、

●溧塞社將開同樂會　觀前宮巷溧塞社、定於十五號下午二時、開第二次同樂會、備有特別茶點優美影片、以佐娛樂、聞已通告各界、請準時蒞會矣、

### ●常州

●整理河道之集議　縣商會以西南運河、為武進運輸要道、關係商業行非淺鮮、於十二日下午召集市鄉各董、[illegible]開會、由盛會長主席、議決開濬辦法、一開最要地段、分四段、即開至西倉橋為第一段、石龍嘴至馬公橋為第二段、西倉橋至西水關為第三段、西水關至文亨橋為第四段、二設幹事十一人、即日由整理西南河道事務所推定三人、測量由市公所擔任、即日進行、十二日五時許、水利研究會、又開濬港河籌備會議、到該河流域之[illegible]三鄉鄉董代表、共十餘人、議決該河[illegible]一段、勞為曲折、宜設不暢、江沙易於積淤、[illegible]入江口之關門沙、橫隔港口、亟應開一切、惟經費不敷、可縮小範圍、河面改十五丈、來後公布今春開濬港河、開支工費分工程事務兩門、計十一萬五千餘元云、

●推定縣聯會代表　江蘇縣議會聯合會通函、於初八日開六十縣縣參事會代表聯席會議、討論會費及自身問題、本邑推定[illegible]為代表、屆時赴滬出席

### ●松江

●溧陽同鄉會成立　旅松溧陽同鄉會、於日昨開會成立、選舉陳覺先為正會長、宋宗[illegible]為副會長、並招收會員、凡溧陽同鄉入會、每會費每年納洋四角云

●警吏拘獲盜犯　新橋[illegible]分局、自接青浦縣協緝焚劫物命盜案犯沈耕魚一案後、富士仁巡官極為注意、昨派得巡警在與上海交界之千步涇河東地方、拘獲一形迹可疑之人、詰其姓氏為沈耕魚、遂拘局訊供、伊於上月在青浦縣搶劫、並供出同黨野鷄河金之所在地、當於晚間前往將阿金拘獲、今日(十二日)由富巡官備文解往青浦縣案訊辦云、

●省選開題將開會　第四屆省選、縣署正在籌辦、[illegible]溢出之三萬二千餘名選民、[illegible]業已通函各鄉屆時赴縣云、

### ●鎮江

●組織市鎮委員會　丹徒市自治回復後、市董事對於市政、力謀進行、茲聞市董事會組織市政委員會、[illegible]

●禁止皮毛之運美　美國駐華商務官、前奉該國政府通令、凡由中國出產之皮毛運入美國境內、[illegible]知各地美商會知照、因之鎮埠各出口洋行、多停止採辦、預料今年本埠商皮業、必受一打擊云、

●發現大批新鑄毫　鎮江市上、近日發現大批新鑄毫洋、民國八年九年十年十一年十二年者均有、銀質甚劣、其色極新、各兌換店均拒絕不收、即或收兌、亦必打一七五折、因之一般小販等、莫不大受其累云、

●兩軍野戰之所聞　駐鎮陸軍第十九師楊師長、連日調集本師各營在南門外練習野外戰術、並呈准督軍、擬與江寧六師各營在龍潭會合、作野外兩軍之抵抗、互爲勝負、現已布置妥貼、定於日內舉行云、

（清江）

●菫館罷市原因　清江城內外各菫館、因丘八欠賬、不易歸償、相率停止晚市、並組織公所、公推遲某爲董事、無如效力有限、日前丰齋因上述欠賬情事、發生衝突、各菫館並日間亦不下門、同業集議救濟方法、不外請求駐防營業、昨已照常開市、惟晚間營業、仍遲遲掩掩、不敢公開也、

●政界瑣聞彙錄　(一)淮揚鎮守使馬白良、已經晉省、夏歷十一月初三日、爲其誕辰、此間軍政各界、紛紛晉祝、或投贖掛號、(二)淮安縣知事王元章、迭被控告、有調省任用、以道署總稽核陳之錡承乏之說、嗣又聞王已不致更調、昨聞王此次晉省、晉謁省長、以其屢被控告、表示不滿、恐不能久於其位、又傳以淮陰縣朱知事調任、以陳承其乏、未知能否實現云(三)揚縣車稅所長金元潤、已於陰歷十一月初一日接事、各縣省議員荐人甚多、金多拒絕、惟於地方及商會等處上略事敷衍、(四)淮陰縣公署定於十二月六日、開徵漕米、已將科則數目徵收方法罰則等項、布告周知、

●警隊搜獲肉票　淮陰二市趙集駐防警隊長王漢恩、日前見有一人、手提竹籃、內貯銅元、行經駐所、形色倉皇、當即扣留盤詰、供稱姓劉、係船、王即到船檢查、有一王姓、在船看守、據稱現有洋八百元、係盱眙某姓、向王貴贖孩、王隊長即率隊至王處、果獲匪三人、被擄幼孩一人、頃已解送淮陰縣公署依法審訊、

（揚州）

●令縣改選市總董　儀徵市議會總董張翊、當選未久、經議員馬某等、赴省控其選舉舞弊、刻經韓省長訓令知事孫冠臣、轉知該會、重行改選、不知鹿死誰手也、

●呈控教育局局長　儀徵教育局局長樊德馨、刻經地方士紳臚列辦事委靡、經濟不公開等十款、向省廳控請撤換、以重地方教育、

●忙漕帶徵自治費　縣參兩會、前以自治經費短絀、議決在十二年漕米項下每石加洋七角、十三年應徵地漕上忙項下、每兩加徵二角、以資挹注、查經縣署轉詳財政廳核准、刻奉指令照准、限以十三年應徵地漕上忙爲止、嗣後不得藉口紹展、劉知事已擬布告週知矣、

●撤換帶煙去巡官　警察所長曹知事、以三江營警察巡官陳竹蓀、私帶烟土進城、爲軍隊查獲、殊與官常有碍、十二日將陳撤差、聽候查辦、遺缺遴委現充本署查勘員聞然接充、

（徐州）

●商會爭免新稅　銅山商會、於九日下午一時、開冬季常會、各業董出席二十餘人、由副會長鄭於恕主席、宣布赴寧代表報告交涉免行新稅情形、大致謂連日在省進行、頗爲順利、面謁省長允無論如何、必不使商人吃虧、在交涉未解決前、尚難回徐云云、旋即徵求衆人意見、一致主張堅持到底、當即擬函在寧代表、本此宗旨進行云、

●匪徒搶刼牛販　西關校場居民傅從善、有牛販數人、寄寓其家、日前得賣牛款項數百元、爲匪徒偵知、九日晚有匪數人、持械闖入其家、將該款盡行刼去、及報告軍警跟追、匪已遠颺、

●小學教員開會　大彭市小學教育聯合會九日下午一時假縣教育會開成立會、出席三十餘人、由李化南主席、通過會章後、即選舉職員、三時閉會、

（嘉興）

●教育會改選前所聞　嘉興縣教育會、現定本月十六日下午、舉行改選、地點初擬在本會會所、現因本屆會員驟多、會所難以容納、改在公共講演廳內、舉行改選、會長問題、尚未確定、剩下選舉場已由該會幹事沈友棠、前往布置、而會員入會證、則已全數寄發矣、

●職中校之積極進行　嘉興商人、發起捌辦職業中學校一節、已誌本報、茲悉此事已於九日商會開常會時、提議討論各會董對於此事、均表同意、並以職業教育、爲當務之急、多數主張速進、擬於明年即行開辦、至籌備事宜、聞已推定正會長桃某、副會長高叔藝爲正副籌備主任、會議陸志棠等十八人、爲籌備員、分頭担任籌募經費、額定二萬元、其常年經費、則以航船捐一項、年有千九百元、此捐原由商會向航商籌集、作爲商校經費、今商校經議會決議停辦、是可移作職中經費、以符籌捐興學之本旨、將由會長函請縣署給還、藉資開辦、

●南區籌辦冬防消息　嘉興南門外、地臨南湖、且爲交通便利、市面旺盛、人口又多、當此冬防期內、宵小易於竊發、故該地商民及地方士紳、合籌捐款、舉辦冬防、以助警力之不足、其辦法、(一)自夏歷十一月起至來年正月止、由地方募款、協助冬防、巡邏偵緝、等事、與本地警察、共同辦理、(二)由地方保荐張海榮姚洪海二人、爲臨時探警、商承第二警所同意、由該警所張警佐給發符號、在本區服務、(三)本區警察暨臨時探警、在冬防三個月期內、嚴密梭巡、所有油燭費用、概由地方担任云、

## 專件

●殷芝齡在蘇二女師講演記錄

本月八日、蘇州江蘇省立第二女子師範學校、請殷芝齡博士往該校講演、擬訂師範課程問題、茲將博士之講詞錄后、

近世擬訂學校課程之最普通方法、有徵抄與研究二法、(一)以徵集與抄襲各地各校所用之教材、擬訂課程、不依研究所得之適宜標準、而選擇教材與組織一切、謂之徵抄之課程、凡擬訂課程、依研究所得之適宜標準、以選擇教材與組織一切、謂之研究之課程、

擬訂普通—小中學校課程之適宜標準有四、(一)所選擇之教材、須應社會上之各種需要、(二)須有比較之價值、(三)組織教材之題目、宜簡而明晰、(四)以應學生之需要爲原則、

上列四項標準、性質甚普通、故僅適宜擬訂普通—中小學校課程之需要、但於師範學校、不甚適宜、因師範學校爲養成教師之專門職業學校、故擬訂師範課程、應以教師需要之分析爲標準、

A 教師之分析

▲(一)高尚教學品格之分析有六(1)和藹(2)慈愛(3)同情(4)舉止彬彬(5)富於教學之真精神(6)富於學生幸福之興味▲(二)普通學識普通學識之分析有文藝與美術等▲(三)教學學術教學學術之分析有三(1)教師所教之科學智識(2)教師所授之技能(3)教師所教之理想之透澈了解▲(四)練達教學之美術教學美術之分析有三(1)教學之專門學識(一)心智之發展規律與事實(教育心理)(二)兒童與青年之特性(發展心理學)(三)個人之差別及其規律(四)教學之功效標準(測驗與度量等)(五)學生之康健標準(學校衛生)(六)學校行政與法規等之標準(2)教學之專門技能管理教室之經濟方法試驗與實習等方法(教室管理法)(3)教學之透澈觀念與事實、(一)精明與正當之說明與解釋、(二)精勤與易於瞭解之解釋與說明、(三)銳利敏捷之感覺評判學生之隔膜與錯誤、(四)教力熟誠討論問題與解決疑問以使學生注意於正確之疑問、(五)有啟講之態度、爲解除厭倦或窘迫時之困境、(六)有思想自疑之能力、但須免無謂之游移不決、(七)心智之調逐術助所教各點、(八)發展學生之態度有以引起良好工作之可能(九)感覺學生不注意或缺乏專心之憑證(十)有使學生有永久興味之能力、且能移動於各科或各處的生活、(十一)有支配所授問題平均之感覺、(十二)有透澈瞭解之目的、▲(五)教學之人生觀教學之人生觀之分析有三(1)敬仰教育之目的與功用、(2)感覺不合教育之標準(教育道德)(3)教育上之希望與心智上之見解(一)了解與重視教育之進化(二)了解目下教育機關之組織與功用(三)了解教育與其他社會機關之關係、既明悉上述教師之性質、或教師之需要、則吾人應進一步、注意課程之組織、

B 擬訂師範課程之大問題

▲(一)入學師範學校之資格　吾國新學制上之師範課程、有六年、其程度與初高級中學同、前三年之課目、除其第三年之教育一科、餘均與初級中學之課目同、故吾國新學制上之入學師範學校、最低資格爲行畢業初級中學之程度、德國之師範課程、有六年、其入學資格、爲八年小學畢業、前三年之師範課程、用以溫習在小學內所學之科目、以備肄業後任職小學、後三年爲師範教育之本科、英美等國之師範課程、在高級中學以上二年、入學師範之資格、爲中學畢業、故歐美文明諸邦之師範課程、均在中學畢業後二年以上、質而言之、中學畢業爲文明諸邦小學教員之最低普通智識、二年以上之師範教育、爲其最低之專門教育、我國新學制上所規定之師範課程、其程度僅與中等學校同、比較歐美諸國之師範課程、實少二年、故我國所規定之中等學校程度之師範課程、僅可認爲暫時培植師才之計、實非永久之策也、預備入學師範之課程、在德國爲師範課程之前三年、專以溫習小學科目、在英美等國、爲普通中學、換言之前者之預備爲進師範之課程規定的後者則反之其規定之利爲免除師範學校、溫習小學科目之責、而得專教師範科目、其弊爲不但有强迫學生預定入學師範之嫌、且將普通中學、變爲職業學校之一、故無規定進師範學校之課程、不但可以免却其規定之弊、且學生年齡較長、智識較廣、時溫習小學科目、有透澈之瞭解、▲(二)師範課程年限之標準　吾國新學制上預備小學教員之師範年限爲六年、其程度等於初高級中學、預備中學教員之師範大學、年限爲四年、其程度等於大學、美國預備小學、教員之師範有二年其程度等於大學預科(Junier College)　預備中學教員之師範有四年、其程度等於大學、故吾國小學教員與中學教員之教育相差四年、美國僅差二年年限相懸如此、均不得謂公平、(1)因高級中學程度之師範、不是養成相當之小學教員人才(2)因養成中學教員之師範、較養成小學教員之師範、應延長年限之理由稍欠充足如后、(一)中學教員因需專門科學智識、故須延長其教育年限、但小學教員應需之智識甚廣、且對於管理教學上例外紛繁、故亦應有相當延長之訓練、(二)因中學爲養成領袖人才、故其教員應較優良、此論似非確也、中學之優劣、以小學之優劣爲標準爲轉移、倘小學見優、中學無有超越小學如根基、不固焉有造偉大房屋之可能、樹根已枯、焉有美豐之結果、言雖比喻、理則一也、不僅如此、而且因預備小學與中學教員之年限、相懸有四年之多、在教育界中甚易養成階級之陋習如小學教員以自卑中學教員視小學教員以自驕、此豈非顯赫之不平等之害耶、(結論)師範所定年限之標準、凡屬公私立學校之教員、無分階級、均應有大學程度之教育、故不佞之意、對於師範教育之年限、不在短少預備中學教員之師範年限、但在增加預備小學教員之師範年限、▲(三)師範課程之制度、師範課程之制度、有選擇與規定二種、其利弊如後、(1)選擇制度之利益、(一)選擇之原理有下列活動之利益、(1)可應個人之需要、(2)可應社會變遷之需要、(二)選擇原理爲根據大學方式的、故若能移用於師範學校、日後對於互換學分、或轉學等、似較容易、(三)選擇之原理、係根據天然選擇之關係、發展課程、依理論上言之、有價值之科目、得以保存、無價值者可以逐漸淹沒、其外對於教員之生存與淹沒、亦有關等之效果、(2)選擇制度之弊病(一)若謂選擇制度有下列活動之利益、(一)學生之職業甚多、如實行選擇制度、可以各備應付各種職業之需要、(二)亦可應付其多專門與未可適料之需要、如上述二項之利益、無一適與師範有關係與有利益、因師範學校之目的、惟有培植教員、故其目的可以預言實無選擇之必要、(二)選擇制度含有信任未成年之學生、均有能力自由選擇、與其就有利益之課目、此項選擇、雖然有益、但頗多危險、因選擇課目頗多、以習慣與教員之優劣、及不得已之事而定選擇如學校內之某科、學生甚衆、後來選擇課目者、因見學生衆多、故無確定目的而入某科、又如某科之教員學識俱優、選擇者無不入某科、再如某科與選擇者之目的甚合、但因特別或不得已之原故、或與其他科課程時間衝突、勢必另選他科與其宗旨合與不合、不追詳究、其將來之結果如何、可想而知、由是觀之、此次選擇制度、實有冒險性質、(三)選擇制度、對於保存課目之結合、殊其困難、因其渙散而不結合的、若欲結合、非規定不可、▲(四)師範課程之內容、師範課程之內容應如何、對此現有二種見解、(1)謂培植小學教員所教之科學、另加教育學數門爲師範課程內容之原則、(2)謂師範課程、非但須並重普通與教育科學、且須注意教員之特別需要、(3)調解與修正上述之二項意見、則以有教育性之普通科學爲師範課程之內容、有教育性之普通科學Professionali-zel Subjeer Matter爲普通科學如歷史地理算學等、但以教育方法編組之、換言之有教育性之普通科學、不但講科學之事實、且包括科學之歷史、與教法等、其要點爲聯合師範課程內之科學與其教法、成爲一種含有教授法之科學、故師範學校所有之普通與專門教授法等、概可免除、以收科學與教授法統一之效、▲(五)師範課程之分類美國現所行之師範課程、有下列之種類、(一)專門養成幼稚園教員之課程、(二)專爲養成初級小學教員之課程、(三)專爲養成高級小學教員之課程、(四)專門養成鄉村教員之課程、(五)專爲養成初級與高級中學教員之課程、(六)專爲養成如音樂美術家政等專科教員之課程、(七)專門養成聾啞等專科教員之課程、吾國師範學校、除少數辦有專科者、其課程有預備小學與初中教員之分、其餘師範學校之課程、殊少分類、以備養成小學各級科專門教師以收各級各科教授效率、故吾人對此師範課程分類之問題、不可不加以注意也、


# 上海名醫一覽表

| 姓名 | 科別 | 診所 | 時間 | 電話 | 住址 | 備註 |
| --- | --- | --- | --- | --- | --- | --- |
| 陳思明 | 牙科 | 陳思明牙科治療所 | 上午九時起下午六時止 | 中央二一二七 | 英大馬路拋球場七十三號二樓 | 前任英倫波英國皇家醫院牙科醫生 新譯牙科注射麻學[illegible] |
| 顧南羣 | 內外科 花柳科 | 南市小南門南洋醫院 一、英界三馬路石路東五一二號 | 上午九時至十二時 下午四時至六時 | 南市電話三五八 北市中央五四五四 | 小南門南洋醫院 | 出診除深夜及規定時間外均可 |
| 陳典謨 | 小兒專科 | 北四川路武昌路口海寧醫院 | 上午九時至十二時 下午一時至六時 | 電話北一九八九 | 住宅海寧路崇善里九十九號 | 日本東京帝國大學醫科大學畢業 東京醫科大學兒科教室醫員 |
| 談浚民 | 統治各科 | 西門中華路惠人醫院 林蔭路三興里九號 | 上午九時至下午二時 下午二時至四時 | | 西門林蔭路教育總會旁三興里九十號 | 門診一元出診五元急症隨請隨到貧病診金免費 |
| 廖煥章（留日醫學士） | 花柳痔瘡外科 腎虧肺病內科 | 中和醫院 | 院診上午八時至下午六時 出診急症隨請隨到 | 北二六七七 | 老靶子路五十九號洋房 | 特備最大X光電機透視臟腑[illegible] |
| 奈潤之 | 鍼內外喉科 | 英界馬立司淡水路對面高壽里七五號 | 門診上午十時起三時止逢期出診 | 西三八三三 | 分診所大世界對面福昌里第二家門診下午五時半至十時止 | 備有專治七十二種喉症神針危險之時立刻見效 |
| 吳宗慶 | 內外各科 | 篠崎醫院 | 自上午九時至下午二時 | 北七四五 一〇七七 | 虹口蓬路六十八號 | 本院於專門醫生六名分科診病初診二元 |
| 陳滋 | 眼科專家 | 芝罘路一號上海眼科醫院 | 上午九時至下午五時星期日下午停診 | 中央五七七六 | 芝罘路貴州路轉角一號 | 設有養病室 |
| 鄭灼臣 | 牙科專家 | 漢口路二百五十三號 | 每日上午九時下午五時 | 中央二七一三 | 廣西路福德里三十二號 | |
| 李[illegible] | 牙科 | 北四川路七號 | 上午九時至十二時 下午一時至六時 | 北三二三八 | 同診所 | 電機治療 |
| 沈鄭浩 | 婦孺產科專門女醫生 | 西門方浜橋蒲安坊口第二十六號 | 門診下午一時至五時出診四時後（產科不在此例） | 南市一七二號 | 同診所 | |
| 臧伯庸 | 內外科 | 愛多亞路伯庸醫院 | 上午十時至五時門診五時以後出診 | 中央一六二四 | | |
| 劉[illegible] | 內外各科 | [illegible]江醫院 | 上午八時至下午十時急病隨請隨到 | 西二七三〇 | 法界敏體尼蔭路芝萊里西首 | 本院[illegible]太陽燈電氣治療的設備 |
| 楊度普 | 眼科 | 法界嵩山路竹玄醫院 | 下午一時至四時門診四時至二時出診 | 中央七二三五 | 法界嵩山路六十八號 | 竹玄醫院各科俱有專門醫生每日上午送診 |
| 席時泰 | 內外科 皮膚花柳科 | 三馬路大新街口中法大藥房 | 每日上午十時至十二時 | 中央二一〇七 | 北浙江路[illegible]安坊二弄 | 下午一時至六時在福民醫院電話北二三三四 |



# 鄭孝胥楷書

此爲蘇堪先生楷書中最精之作乃書盛氏墓誌銘聞書就後以八千金爲壽云足見此書之價値也定價大洋二角

上海 天津 北京 有正書局發行



請沿此線剪下

# 第三次徵求答案

此次應徵者、祇五百餘人、其中對答外誤者、居大多數、茲定於民國十二年十二月三十一號截止、恐遠處投函者、俱信遲延、故先通告、務希諸君於即日起直接向本館定閱、投函應徵、

## 應徵者請注意以前在本欄宣布之各條例

| 問題 | 答復 |
| --- | --- |
| (一)中國境內最大之湖何名 | (一) |
| (二)外人之現在中國者以何國人爲最著名 | (二) |
| (三)世界上公認之宗教共有若干 | (三) |
| (四)世界上教育最普及之國爲何國 | (四) |
| (五)中國國內所行之紗廠現共紗錠若干 | (五) |
| (六)世界上現已發明之物以何者爲最緊要 | (六) |
| (七)世界上最有用之語言何名 | (七) |
| (八)中國護路隊將以外國官佐帶領否 | (八) |
| (九)管理中國者是否應由外人決定 | (九) |

已經定閱時報者填寫此表

| 姓名 | 地址 | 定閱若干時 | 定報日期 | 備註 |
| --- | --- | --- | --- | --- |
| | | | | 答案第三次寄紙 |

凡非直接定閱時報者、而欲參與此舉、請填寫下列之表、並將定報匯票附入函內、本館接函後即將報紙逐日寄上、無誤、

| 姓名 | 地址 | 定報若干時 | 附寄銀數 | 備註 |
| --- | --- | --- | --- | --- |
| | | | | 答案第三次寄紙 |

外埠寄報連郵費
○中國境內　逐日寄全年十二元半年六元
○日本境內　逐日寄全年十二元半年六元
○歐美各國　全年二十四元半年十二元
（報費先惠郵票九五）

第一獎一名　三百元
第二獎一名　二百元
第三獎一名　一百元
第四獎一名　五十元
第五獎一名　廿五元
第六獎一名　廿元
第七獎一名　十五元
第八獎一名　十元
第九獎十名　五元

特獎
再能答復九項問題中之八項一無外誤者、加獎五百元

參與徵求者、來函須標明時報館徵求部爲要

# 商情一覽

## 金融

◎國外匯票　十二月十三號

◎國外貨幣

◎國內匯兌

◎金市　十二月十三號

◎銀市　十二月十三號

◎錢市　十二月十三號

◎蘇州金市　十二月十三號

◎蘇州錢市　十二月十三號

◎外國股票　十二月十三號

(西商有數橡皮股分表)

## 食品

◎滬南米市

◎閘北米市

◎無錫米麥　十三號快信

◎大連電報

◎油豆餅

◎茶市　十二月十三號　星期四

◎雜糧　十二月十三日

## 交易所市況

●上海證券物品交易所

●上海華商紗布交易所

●上海華商證券交易所

●上海麵粉交易所

●上海華商棉業交易所

◎大阪棉市電訊

◎各國棉市電報

◎本廠紗

## 棉絲市況

## 疋頭叫莊市況

◎疋頭叫莊

傷風咳嗽特效良藥
大生公司獨家創製
杏仁精

杏仁精○用道地杏仁○經凡藥名家○○化學提煉而成○○創製於民國四年○主治傷風咳嗽○鼻塞涕流○哮喘痰湧○○喉癢音啞諸症○○靈效無比○行銷各省以及南洋羣島○僉著○曾蒙浙江醫藥專門學校審定○並蒙浙江省會警察廳立案○行銷○○近二年來○冒名僞藥影射圖利者甚多○有誤購○貽害匪淺○大瓶○○本公司杏仁精○外有鑒定證書○○價每大瓶大洋一元○中瓶大洋七角○小瓶大洋四角○外埠函購○加寄費二角○郵票十足收用○總發行上海南京路中盆湯弄口○分發行杭州清河坊巷內後市街口大生製藥公司

氣候乾燥
預防喉症
漱口藥片

亢旱日久氣候乾燥異常因此發現喉痛喉痧等症傳染甚速
本公司漱口藥片主治
口內喉間一切病症
功效如神即無病時每日早上及臨睡時用此片化水漱口頓覺
口內清涼精神爽快可免傳染之患
每瓶大洋六角　外埠函購
郵票可用
◎總發行上海南京路中盆湯弄口　分發行杭州清河坊巷口後市街口
大生製藥公司

永安花園 天韻樓

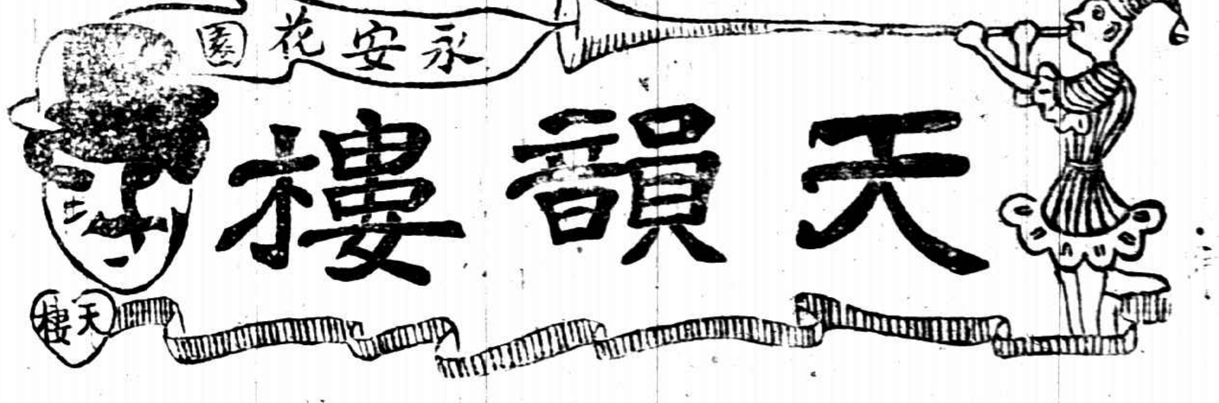

本樓爲中國第一俱樂部、陳設幽雅、布置適宜、際斯北風初勁之時、特在各場遍設熱喉、滿室溫暖、無異三春時節、且影戲場日夜開映著名長片、髦兒戲又編二本狸貓換太子、此外各種游藝亦均羅致、上乘故高等游客莫不欣然麕集本樓、愛遊諸君新早臨焉

河南路抛球場

# 時和

只此一家 別無分出

最着名之老號

洋裝金銀首飾

洋冬第一禮品

最着名之老號

西人用品雅尙金銀與交游莫不投其所好以金銀器皿餽贈禮品爲第一然花樣作工受者未足新善未送款惜選刷製銀陳品有精大貨足如……良賅積供蒙優待逾恆顧主人謹白

勿任君之子女若此　　以公光眼鏡可以救濟

眼珠爲人身輸入智識之唯一機關、如有目光之缺點、當然阻其進步之程途、惟合光之科學眼鏡、可以糾正、勿令其受困難、且足以助其精進、然須經專門光學家悉心體驗配合、戴用方能得滿意之補助、本公司具此藝術、早已膾炙人口、諸君倘爲自身及子女目光計者、請惠臨試驗、無任歡迎

上海京路勞合路轉角

# 中國精益眼鏡公司謹啓

分公司各省各埠

# 頭痛好在一嗅

效驗速如快電、用法只要鼻嗅、主治頭風頭痛、無論痛至如何利害、亦不拘新痛老痛、一經鼻嗅、朱氏頭痛散痛必立刻停止、且頭目比之平時更覺清爽、有患者盍試之、方知此散之不謬也、

每瓶洋兩角每打洋兩元

各大藥房及先施公司均有出售外埠函購郵費不加郵票代價九折計算

批價克己 經理代銷

上海英租界十馬路(?)…街口維新里內

中南國產製藥社發行所啓

新到補品

正宗出品 海狗腎 鹿茸 鹿尾羓 鹿筋 衛生丸 興陽種子丸

種德園老藥局

發行上河南路老巡捕房對面

圖屏

最合雅客書室及閨閣陳設之用品

已出十六種 十二種皆精印彩色

(定價自一元八角至四元)

(一切詳載目錄函索即寄)

有正書局發行

棠司公司 男式部 新到 呢帽小帽

本公司新自歐美運到各種最流行之呢帽、小帽、物美價廉、大小俱備、如荷選購、無任歡迎

南京路江西路 棠司公司

# 英國坎拿大永明人壽保險公司

本公司現有資產合現銀二萬二千五百萬兩、一千九百二十二年各保戶所得之利益及現銀三百二十萬兩、所出保單並無限制條件、利息豐厚、賠款迅速、如蒙惠顧、無任歡迎、章程函索即寄

中國總行 上海北京路二十三號 電話中央二十五號

洋總經理 哈禮士 華總經理 徐維繪 同啓

一八百六十五年註册

# 中國通商銀行謹白

本銀行招集商股資本五百萬兩、現已收足二百五十萬兩、總行設上海、各處經辦匯兌及押款放款、凡有放存銀兩、或年長期存款、一切交易無不周安、克己並自備高大洋棧一所、貨物均可押用、銀兩租價公道、特此佈告

漢全八篆種放大本 ……

# 晉帖

| | |
|---|---|
| 宋刻溫仲舒藏印 定武蘭亭肥本 | 二元 |
| 何子貞藏舊版印 定武蘭亭瘦本 | 一元 |
| 宋拓定武蘭亭 | 二角五分 |
| 開皇本蘭亭序 | 二角 |
| 宋拓金剛經 | 三角 |
| 宋拓黃庭經 | 四角 |
| 王右軍黃庭經放大本 | 二角五分 |
| 思古齋足拓黃庭 | 三角 |
| 精印常熟翁氏藏 青玉版十三行 | 八角 |
| 宋拓十三行 | 三角五分 |
| 內府秘藏 玉版十三行中秋帖原拓片 | 六角 |
| 唐拓十七帖 | 六角 |
| 宋拓十七帖 | 四角 |
| 宋拓河南本十七帖 | 四角 |
| 宋拓索靖月儀帖 | 二角 |
| 初拓爨寶子碑 | 二角 |

有正書局發行

# 種子 服 廣嗣金丹

[illegible]

每盒二元 雙料五元 試服一元

上海盆湯弄瓣香廬藥房啓

機器、工程、進口、保險

全部發力廠機器材料、紡織、電器、工業、鐵路、建築各種機器材料、進口、水、大、汽車、行李、保險。

# 美商慎昌洋行

圓明園路分行各埠

143

# 比較他種發光物與他種溫煖器

再以電爐……

[illegible]

五錢

工部局電氣處

# 翁松禪手札

◎再版出書

共十冊 中國上等連史紙精印 定價三元

(此外尚有)

| | | |
|---|---|---|
| 翁□溪手札墨蹟 | 一冊 | 六角 |
| 瓶廬詩稿 | 四冊 | 二元六角 |
| 翁□溪宋拓化度寺跋 | 一冊 | 二角五分 |
| 翁叔平□書冊墨蹟 | 一冊 | 四角 |
| 翁叔平隸書三□墨蹟 | 一冊 | 五角 |
| 翁叔平□□八□墨蹟 | 一冊 | 四角 |
| 翁叔平大字絕句本 | 一冊 | 一角 |
| 翁叔平楷書習字範本 | 一冊 | 一角 |
| 翁叔平行書大字 | 一幅 | 八角 |
| 翁同和楷書大對聯 | 四幅 | 各六角 |
| 翁同和行書小對聯 | 一幅 | 三角 |

有正書局發行

# 止咳糖漿

COUGH SYRUP

凡患時嗽咳嗽及氣喘等疾此藥奏效神速……老少皆可服之倘夜間咳劇不能安眠臨時服一藥匙如日間咳甚則每日服三四次每次服半藥匙甚則服五六次亦可

大瓶一元小瓶五角

上海外白大橋北境蘇州路一號大英醫院製

## 本埠新聞

### 總商會致工部局總董函
▲防止盜劫之建議案

總商會昨致工部局總董一函、建議防止盜匪之辦法、擬有五端、原函云、逕啓者上月三十日因通易信託公司大宗債票、闖路封事、晉謁台端、陳述一切、承允澈底偵查、並以保護治安辦法、商界如有建議、可函請貴局採擇施行等語、敝會特因此事、於本月八日邀集銀行公會、錢業公會、開聯席會議、徵求關於保護治安之善後方法、旋經公議、有辦法五條、茲爲貴局陳之、(一)添設崗警、工部局設置崗警、例在扼要之處、惟匪徒携帶槍械、三五成羣、遊行自在、縱有勇敢崗警、無法擒拿、應請於天津路甯波路北京路河南路銀錢業設立處、擇要多設武裝崗警、以壯聲援、(二)添設馬巡、崗警職務、祗能於崗位左近隨時巡察、而離崗位稍遠之地、必不能兼顧、應請於天津路甯波路北京路河南路等處、添設馬巡二名、往來梭巡、設有匪患、追捕截拿、較易得力、(三)添設電燈、匪類伺劫、多在黑暗處、匪跡查河南路之甯波路北京路口、皆有電燈、惟甯波路自河南路至福建路一段、又天津路自江西路至福建路一段、祗有自來火燈、距離又遠、不及電燈之光明、錢業營業地點、從前皆在河南路之東、現在山西路至福建路左近、多開設銀錢行號、一至晚間、解送銀洋絡繹不絕、應請貴局於甯波路自河南路至福建路一段、又天津路自江西路至福建路一段、添設電燈、俾匪類不易潛蹤、(四)嚴重取締私運軍火、匪類武器之來源、由於私運私售、盡人知之、租界對於私藏軍火及私作此項貿易者、雖派人搜查、但有一定時刻、及一定地點、最易聞風遠避、是以成效未能大著、應請貴局酌定一切實而有效之辦法、(五)擬給錢業自雇更夫長槍、錢業向來自雇有更夫五十八名、於里巷內守護、是項更夫、向歸貴局管轄、每值夜班、並蒙撥給手槍、隨身防護、並擬改爲無論日班夜班、均由貴局撥給長槍、以資守衛、並請將是項更夫、責令隨同站街警察、一律上操、期收實效、以上公議各節、相應逐一備函奉達、即祈採擇施行爲荷、此致工部局總董、

### 粵海關問題昨訊
▲伍朝樞答復銀行公會 大晚報云、上海銀行公會、爲粵州扣留關稅事、曾電孫中山、告以關稅係充內外債之用途、今此消息傳來、已使公債市面受影響、請三思而後行云、今外長伍朝樞答復略云、西南素不認將關稅爲北京以發公債抵押品、且公債已有鹽稅及交通部收入爲担保、況北京素用廣州之關稅、爲攻伐廣州之軍費、今西南實不可再任聽列强將此項關稅交與北京、如交涉無效、列强實行派兵上岸保關、而使稅務司不遵粵政府之命令、則西南爲自衛計、將公布廣州爲自由港、取消入口洋貨之稅、俾兩廣人民受實惠云、

▲三江公團電孫力爭 三江公團聯合會、昨爲關餘事致孫中山氏等電、請其力爭、內有我三江僑粵、靈願爲君後盾、以保主權、而維國脈等語、

▲留滬議員函請開會 留滬議員王秉謙、蕭耕雲等、以孫中山收復粵海關餘外人派艦干涉事、有違國際條約、特致函在滬參衆兩院、要求開會討論、

▲各公團訂期會議 本埠救國聯合會、爲廣東海關關稅問題、發起各公團聯席會議等情、已略誌前報、茲悉已定於十二月十六日午後一時、假民國路方濱橋、勸義女子師範學校、開會討論、昨已發出通告矣、

### 美軍艦急駛赴港
▲奉有急令

美國駐華艦隊、昨奉急令、駛赴香港公幹、下午同時起錨啓行者、計有驅逐艦六艘云、

### 安迪生論時局
字林報云、臨城劫案、爲救西人前出力之美人安迪生、近自雲南游日本、來滬少住、記者往訪、安云、以所經各省之實況言、人民方面、對於民治之觀念、日益發展、略云、大衆之意見、主張各省實行自治、目下各省對於自治二字、頗見進步、今中國之多亂、根本在以甲省兵壓服乙省、查在前清祇有國防兵、且兵受文官節制、民國後適得其反、兵已變爲督軍之私產云、(中略)又談及廣州事、即最近關稅之爭執、略云、如外兵上岸、不啻列强助以曹以抗孫、如今列强贊成曹爲總統、則禁止孫之扣留關稅、應請曹爲之、何必越俎代謀、此乃未分內事、如曹不能、則又何必承認之、豈不大愚、況今曹之命、其部下已不遵、如禁止苛稅、蘇齊洛奘、反提倡云云、安不日將游歷長江云、

### 軍火入口之非議
大陸報云、上海西人如欲購鳥鎗子彈、必先向領署呈報、並在海關具結、轉呈北京批准、(約十日或一月)方可領照、購限定數之子彈、此項費用甚大、每每數人合請一照、查上海僑人必照此辦理、但如有人運大批軍火入口、如槍千枝、砲百架、子彈百萬、反可備同一假人、或一未曾批准禁止軍火入中國之東國人經營之、[illegible]事、最近報載漢口之軍火、即其一端、可見昔年私運軍火一事之發行、即破案祇得[illegible]、頗早在港、又聞美國星期六報云、大戰時與兵在意陳地所簽之孟里記式鎗、十抗運入中國、福賊土匪之槍均舊式、刊有意國日之商標、▲綠禁止軍火入中國境之條約、在華會時、此事[illegible]均先贊成、但意日至今未得同意、目下私運軍火既多、總速提出此舊案、以爲根本解決云、

### 對重懲盜匪意見(西報)
字林報云、華商對於懲治盜匪之提議、如用重典一節、吾人頗贊成之、在西人理想、以治盜均處死罪、未免不盡人道、但今上海盜匪日甚、已非長期監禁仍可懲治、近來公堂提解軍署處死刑者已有、惜爲數不多、今華商所云治盜、用中國法律者、實因大半盜匪、均在界外活動、如能實行中國法律、若輩必有以懼、緣被拘後、必能回華界受治盜律之裁判也、華商他項提議、均不易照辦、又如看門捕用槍、亦必加以考慮、

### 縣議員補選揭曉
▲昨日兩市三鄉之呈報

上海縣議員缺額補選、已於前日由各市鄉自投票、同於昨日各自開票、此次補選、僅上海閘北引翔三林高行楊行北橋顓橋馬橋漕河塘灣陳行等十四市鄉、應選員額二十一人、上海市選票、於昨日上午八時在也是園、由各監察員管理員等、檢點唱報、至午刻即行告竣、當選議員姓名、由上海市董事會呈報上海縣知事備核、尚有閘北引翔法華漕河涇等市鄉、亦於昨日旁晚呈報到縣、其他各市鄉、因路遠須今日方能報到、茲將各市鄉當選縣議員姓氏報到者、探錄如左、

▲上海市 王孌功、姚明善、趙菜焜、錢楠生、沈錫圭、姚文機、鄺福田、次多數顧藩、陸文旋、錢福田、傅恭弼、凌紀椿、張錫璐、

▲閘北市 瞿佐賢、嚴景星、錢彬夫、

▲引翔鄉 嚴汝熙、周文勛、董鍾庭、

▲法華鄉 胡人鳳、李美卿、次多數李鴻鈞、楊書琴、楊樹才、

▲漕河涇鄉 楊心正、張鳳潤、張秀峯、

又聞馬橋鄉於前日投票時、有某某等鄉董、以一人手持多數選票、公然到投票所塡寫投遞、經監察員鄒維嘉查見、將其扣住、一面將票匭封鎖、於昨日呈請上海縣知事核示、故該鄉昨日未曾開匭、該項選票有效與否、須由沈知事示遵辦理云、

### 總商會致財政廳函
▲請查冒名投標捲烟稅

本埠總商會、昨致財政廳公函云、逕啓者、本月十三日、接敝會會董諸錫恩君函稱、蘇省捲烟特稅、省商聯合會會議、恩與薦先生惠鈞、被推爲出席代表、經過情形、曾在常會報告在案、乃昨聞江蘇財政廳署投標時、有人冒列職名、在寧區投標、且以一萬六千五百元之額得標、查蘇省業捲烟之領袖、並無與鄙人同名之人、顯係揑名假冒、奸人作爲、淆混觀聽、除由恩逕電孟鑿廳長查究外、務請即函財廳澈究、按財廳投標章程規則、由所在地商會證明者爲限、該項標格、有否由所在地商會證明、如果冒頂、並請當局嚴重罰辦、以保名譽而杜蒙混等情到會、相應據情函達、即希貴廳嚴行查辦、以免一般奸徒挾私行詐、致於稅法前途、商人名譽、均有妨碍、並祈見覆爲荷、此致財政廳云云、

### 閘北昨日之市民大會
▲絕對主張商辦水電

閘北各公團因力爭水電廠商辦問題、於昨日下午三時在大統路閘北慈善團舉行市民大會、公推嚴逸士主席、由徐春榮報告開會宗旨、繼由赴省南京請願代表俞宗周等報告請願情形、(報告書另錄)復次爲討論各項提議案、茲將議決者錄下、(一)定名稱爲閘北市民大會、專以爭力商辦水電爲宗旨、(二)用本會名義、咨請商辦水電公司籌備處、根據省議會議決案、向官辦水電廠接收辦理、(三)如官辦水電廠不予接收者、全體市民立即停付水電費、以資抵制、(四)如停付水電費而不能達到目的者、則從事於進一步之手段、如停付工巡捐及罷市等、(五)當塲公推嚴逸士卄甫周李廣珍陸端甫朱仁芳五人爲執行委員、其任務祇爲執行此次議案、(六)致電省長請撤銷致省議會之咨文、及速公布商辦水電案、(七)由執行委員向淞滬護軍使及閘北工巡捐局長報告開會經過、及請求維持情形云、

▲報告 敬報告者、宗周等承公團推舉爲省議會議決閘北水電改歸商辦一案赴省、催請公布、十二晨抵寧、下午謁見省長、陳述來意、韓省長謂閘北水電廠、限於資本、毫無成績、徒增人民痛苦、若改歸商辦、余亦根本贊成、惟省議會此次議決案、據警署長及行政委員之報告、與省議會第三科長致議員函、均謂此案並未議決、遽咨本署、故已根據省議會法第三十九條、咨復議會撤消云云、宗周等聞之大駭、當謂議會討論此案、代表等亦蒞會旁聽、[illegible]、無由詳知情形、而各報十日專電、[illegible]多數表決成立、現既省長謂爲違法、行使職權、咨復撤銷、[illegible]、江蘇何貴有此違法之議會、吾閘北人民、[illegible]、旋即辭出、赴省議會、[illegible]、按照法定手續付表決、多數通過、有會場速記錄、及議員簽名可查、[illegible]、且省議會法三十七條載明爲議決事件、所謂事件、係指議決案內容而言、非指議決手續而言、關於議決手續議事細則、係議會自定、會內自負責任、本不受會外約束云云、代表當詢以兩點、(一)旁聽人之報告可否作爲撤銷議決案根據、如認曰可、將來議會任何議決案、祇須旁聽人一言、無不可以推翻、(二)貴會如認省長咨文未謬、應如何救濟、徐議長答、謂省議會旁聽規則、印刊旁聽券後面、一閱便知、省議會法三十九條、議會如不服省長撤銷議決案、得向平政院提起訴訟、惟本會同人意見如何、須待大會討論、服從多數主張云云、代表等告以議會非僅閘北水電一案、自議決省商會貢、迄今一年、毫無眉目、閘立法前途、應請貴會同人注意而出、此赴寧之經過情形也、宗周等竊念閘北水電一案、因以發生立法與行政之爭執、如何解決、未敢逆料、閘北人民、何辜而陷於官辦水電之苦境、宗周等遠道跋涉、寸效未覩、撫心自問、負疚實深、惟有即日返滬、辭去代表職務、以謝同人、此後如何保持江蘇全省法制、貫徹商辦水電主張、宗周等謹竭力擁護、惟吾同人圖之、俞宗周、管際安、余春榮、徐克儉、陳鍵毅、余廷元、沈澤春、許學淵等謹啓、

▲通電 閘北市民大會、昨發通電二則如下、(一)南京韓省長鈞鑒、本省議會議決閘北水電商辦一案、忽奉咨復撤銷、深爲駭詫、本日召集市民大會、一致議決、電請鈞座念人民痛苦、撤回咨文、迅賜公布、深爲禱盼、閘北市民大會元、(二)南京省議會鑒、閘北水電、商辦案省長咨復撤銷、深爲駭詫、本日召集市民大會、一致議決、電請省長撤回咨文、迅即公布、仍望貴會維持議案、根據法律、一致力爭、不勝盼禱、閘北市民大會元、

### 省署與水電廠案
▲委蔣宗濤來滬接收

閘北水電廠案、引起糾紛、閘韓省長已委定蔣宗濤(猛先)爲委員、來滬向各方接洽、並擬接收廠業、蔣業於昨晨到滬、閘北公團、將開會討論對付云、

### 煙兌業反對特稅
▲主張不再繳捐牌照稅

滬南梁和祉各職員、爲反對特稅連日奔走、前由會長柴載元、會員張頌吉、陳楚寶等、調查同業態度、開十六舖裕太等商店、謂特稅如果實行、決以除去捲烟專營、粉炒煤油火柴洋燭皂等貨、仍年牌照、亦不再捐、查關橋塊開泰祥、擬改營洋貨布疋、業家渡裕慶豐公義盛顧義和祥、亦擬如此、滬南蔡商昌廟商店一帶、由張炳源錢文達陳恩祺調查後云、我業捲烟、已捐牌照、若再加特稅、同業無論如何、決不承認、捲烟本係兼售、如欲徵收特稅、牌照亦可不納、俟後派員勸捐、當聯同業一致反對、浦東方面、現由陳蘭軫陳鵠亭楊蛟川調查、滬西方面、由查松洲担任、准明日進行調查蓋印簽繳、又該業態度、極爲堅決、現並擬於特稅實行時、作大游行表示云、

### 停頓之浚淞問題
▲反對浚浦局包工

上海縣各公團、爲浚淞事、昨發出宣言、[illegible]、黃浦灘升科費、[illegible]案已經規定用途、[illegible]浚淞江下游、上海人民一致贊成者、[illegible]江南水利局自行修治、或包與其他工程師、非欲假手於浚浦局也、倘吳淞江工程、或先由農商籌款自修、則升科費仍提存總商會、專備吳淞江工程經費之用、上海公私各團、斷不勸用分文、蓋上海人民所爭者、在主權、不在金錢、浚浦局覬覦吳淞江、蓄謀已久、假以事權、必致喪失主權、吾上海人民絕對不主張、唯有根據舊案、並力爭回升科費、斷不肯犧牲規定之基案、及致喪失主權、爲天下後世唾罵也、故布區區、尚希公鑒、上海國會議員姚文林、秦錫圭、省議會議員黃申錫、縣議會正副議長莫錫綸、李咏肯、參事會參事員趙履信、潘良士、地方款產經理處總副董秦錫田、沈周、浙淞市總董王臨鈞、董事沈寶寅、法華鄉董李鴻翥、農會會長胡人鳳、公啓、

▲審查員致會長函 吳淞江水利協會審查員狄思義、致該會會長方椒伯函、逕啓者、鄙昨見報載秦君硯畦審查浚淞報告書、紬繹再三、深佩精闢、利弊、詞中最要、大可供人研究、鄙人亦被推爲審查員之一、當以敝縣開縣會、迅回列席、致審查案未及分身兼顧、無任愧歉、現奉定期開會在即、應請將秦君報告書、刊印分送各會員、以憑開會時、討論公決云云、

### 開浚虹口港進行
滬北五區商聯會因疏浚虹口港年久失修、特爲此事函詢閘北各公團徵求同意、昨日該會代表曹仲麟等、往謁各公團接洽一切、極爲滿意、僉謂老虹口港爲閘北水道要口、年久失修、極形不便、且是處大茂冰廠所用積冰之水、亦從是處汲用、堵塞若此、殊於衛生有碍、故願加入發起、該會接洽各團同意後、即行報告、聞不日即將召集各會代表開籌備會議云、

### 川戰之紅會報告
本埠紅十字會總辦事處、昨得四川梁山分會來電云、徵電悉、梁縣戰發、敝會於十一月十六號出發、救護傷兵、及救護隊[illegible]、[illegible]西南路、設治療所二處、[illegible]、均於二十[illegible]出發、[illegible]、其組織職員表、另文呈報、特此電聞、梁山分會叩東、

### 水手槍之脫逃
▲關吏與之搏鬥

大晚報云、昨晨十時半許、關吏卡物氏、在南滿洲鐵路會社碼頭查檢、見有二水手自保羅里卡脫號船中走下跳板、卡物以二人形跡可疑、即向前欲查時、正一陣風來、將前行之水手衣服吹起露出、卡目睹該水手腰帶中藏手槍六枝、而衣袋中則壘壘然皆是子彈、卡乃令二人停步、告以欲查、二人聞言、忽轉身逃回船上、忽忙間失足、有一水手下水、又一人乘機逃入船中、是時當地有三印度守門人在、卡呼之令拘捕不應、不得已卡既見該下水之水手、仍未得上岸、且將沉溺、被告詹勇下水欲救之、及引之近碼頭下部之一客木條、水深祇及膝、方將攀登、水手忽用力踢卡之頷部、同時急取出腰帶中手槍、令拋河中、時水手實佔優勢、卡不能與之較、祇可拖其再下水、復强溺至碼頭、始拖其上岸、是時水手又出毒計、忽拔出快刀、卡又與之鬥、卒未能拘之、祇奪得其刀、彼已逃上船去、卡以手無利器、不敢追捕、同時船上水手聞信、已有三十餘人助威、大呼曰、爾如敢上船、決不能再下船云、事後卡據實報告上官、恐該船將受嚴厲之檢查、卡則滿身是水、可謂淋漓盡致、

### 商總聯會開會紀
▲議決治安問題等七案

上海各路商界總聯合會、昨晚八時召集各路出席議董舉行重要會議、討論地方治安問題等、到南京路、民國路、滬北五區等、二十四路議董、二十七人、副議長楊春綠主席、宣讀上次議事記錄、畢、即依照議事日程開議、除(一)(二)兩案、暫時保留、(六)(七)(八)(九)四案、由提案人自請撤銷外、其餘各案、討論情形錄下、(一)會董會交議治安問題案、主席謂近日租界等處巨劫案迭次發現、其他捲逃竊騙等案、尤難勝計、本會各會員商店、直接間接所受損害、至爲巨大、現時年冬已近、殊應急謀方法、以維商業、鄔志豪陳翊庭等、均有意見發表、討論結果、公推委員十五人、組織委員會、詳細討論治標及治本辦法、當即推定楊春綠、吳亮生、蔣夢芸、陳翊庭等爲委員、定今日起開會討論、(二)南京路東路等提議要求緝辦理捲款潛逃案、錢龍章主張致函會審公廨、請其依法從嚴追究、並請各路商店、以後嚴加防範、通過、(三)福建路臨時緊急動議、孫傳芳派兵攻浙、請加注意案、議決發電孫傳芳、質問有無其事、再行核辦、(四)閘路提議白星公司、銷寶兜售獎券案、由王肇成說明案情、經衆議決、推派王余二君、出席烟兌同業公會、共同進行、(五)工商友誼會來函、代請援助大新公司案、議決致函警署、調查眞相、並請其自行設法保釋、(六)捲烟業來函請求援助反對捲烟特稅案、蔣夢芸主張謂捲烟稅本屬正當、惟須注意三點、(1)上海華界與租界應同一徵收、(2)捐稅移充教育經費、應有相當保證、(3)原有教育經費、應有關員受代、邵仲輝附議、多數同意、議決照此意致函省公署、並照復捲烟業、(七)滬北六路臨時提議、蘇俄政府虐待華僑、請願援助案、邵仲輝主張先行調查事實眞相、再行發表意見、王肇成主張將報紙紀錄、寄送俄國代表、質問有無其事、討論多時、主席謂此案關係重要、應從長慎重研究、潘冬林主張推舉審查員二人、研究案情、再行辦理、多數同意、公決推舉蔣夢芸鄔志豪二君、爲審查委員、議畢、因時間已晚、遂即搖鈴散會、

### 閩孫窺浙聲中之所聞
▲旅滬浙紳赴杭會議 ▲赴京代表過滬返杭 ▲各團體之阻孫電文

直派謀浙甚急、閩孫移兵浙邊各情、已誌前報、茲將昨日所得消息、分誌如下、

▲浙紳商赴杭集議 旅滬浙紳商、亦接有閩孫窺浙報告、頗爲恐慌、現浙商虞洽卿傅筱庵沈澤春沈聯芳等多人、已定今日晚車赴杭、乘十五日浙省長張暄初壽辰之便、在杭垣召集桃地紳商各界、開一會議、商榷浙民應付時局辦法、昨已急電杭州商會、轉知各人、屆時到會、

▲赴京代表過滬 浙江各團體、前因蘇浙有不穩消息、曾推代表赴京、晤見曹錕、探詢意旨、該代表顧乃斌王錫榮徐光溥三人、已於前日到滬、聞顧等在京、并未親見曹錕、僅晤在京浙人汪大燮孫寶琦王家襄等、商議一切、其間僅由孫寶琦往晤曹錕一次、所談極爲空洞、故此行全無結果、顧等出京後、在津未曾耽擱、即逕來滬、昨日分赴旅滬浙人士處報告後、已於昨晚夜車返浙、

▲商總聯會致孫電 上海各路商界總聯合會、昨致福州孫傳芳電云、福建孫督理鑒、閱報載貴軍抵浙、滬上商民、聞訊震駭、務希速回原防、勿反民意、即候電復、上海各路商界總聯合會、

▲奉化商會求援函 奉化縣商會、致甯波旅滬同鄉會函云、敬啓者、[illegible]頻年[illegible]、土匪爲患、商業凋敝、民困已甚、本圖遠[illegible]、[illegible]閩孫軍隊開拔、其爲直系[illegible]浙無疑、省中長官、素以保境安民爲己任、得此警訊、自不得不調兵遣將、以衛地方、但軍隊一經出發、後方不免空虛、土匪難保不乘機思逞、不獨本邑可危、及甯波七邑、亦極可慮、敝會爲思患預防計、爲特建議[illegible]

### 盜匪乘汽車拒捕案續誌
▲續獲中槍盜匪一名

滙司捕房特別巡捕副頭目勞勃生、(昨報誤載三十一號西捕)前晚七句四十分鐘、奉勞務長命令、偕同通班中西探捕、在北福建路橋(即老閘橋)一帶、搜檢行人身畔有無私藏違禁物品、當攔截圓切公共租界商店財物之盜匪五六人所屋乘之汽車、勸令停駛搜檢、各盜紛紛下車、拒捕開槍、而探捕亦開槍還擊、彈中特別巡捕勞勃生腿際、受傷倒地、並流彈擊傷行人徐杏卿倒地、傷重立時斃命、及彈傷住居東唐家弄三百三十六號門牌之十歲孩子侯根泉頭顱、盜黨均紛紛逃逸、當經華探目金福壽、陸連奎、聞警趕來、追獲盜匪王阿五一名、拘入捕房管押、一面將受傷西人勞勃生、華童侯根泉、分別車送公濟同仁兩醫院療治、並將徐杏卿屍體、舁送斐倫路驗屍所、候報請公共公廨中西官相驗、各情已誌昨報、茲悉此案發生後、將盜黨王阿五、當場就縛、帶入捕房詳詰口供、供出同黨匿跡閘北、(華界)即於夜半一時許、由承辦此案之華探目金福壽、陸連奎、包探侯阿寶、曹克倫、協同西探長潘林士、至閘北會同四區二分所警局巡長隊長、按址前往長安路德順里三百二十號門牌屋內、續獲盜黨陳大一名、查驗該盜受有槍傷、身中一彈、遂移提至捕房、稟明捕頭、諭飭將傷盜車送工部局醫院療治、各節昨晨由捕將盜匪王阿五押解公堂、即據華探目投案稟明案情、並稱此案發生時、有工人徐杏卿、經過老閘橋塊、身中流彈、傷及要害、當塲斃命、要求檢驗等詞、經李襄讞得供、商之美陪審官阿副領事、判王阿五押候驗明再核、李襄讞與美阿副領事於昨午蒞所、檢驗得徐杏卿委係生前被盜匪開鎗流彈擊傷身死、當即塡用尸格、升座公位、捕房將兇盜王阿五帶案、即據承辦此案之華探目稱、查得死者係海門人、向在二泰弄張振泰作塲內做丁、昨晚死者經過老閘橋塊、致被擊斃、其兄徐滄郎、現已傳至捕房云云、經中西官得供、判着尸屬具結領尸棺殮、聽候捕房嚴緝兇盜、務獲解究、

### 規定人力車格式
工部局報云、照十一月一日第三二〇〇號布告、關於人力車之領照規定第三條云、各車必照工部局所批准之格式建造、茲將新式人力車之說明列左、凡有新車欲領執照者、必依遵各條實行之、

(一)形式 不拘何種、亦不必處處依照新規定之模範人力車、

(二)材料 各種合宜之材料均可用、

(三)建造 必十分牢固、取其輕即有力、

(四)車身 坐位寬至少二十三吋、深十七吋、坐背高十八吋、車身外必裝遮及當門布、此二項所用材料、必經批准、遮頂距坐墊之面、至少四十一吋、當門布(雨布)應以三片配合、裝上後、須不可觸坐客之膝、布裝設處用拼鈎、又坐位之邊緣至踏脚板之邊緣、至小有二十六吋、

(五)坐墊靠背 必用皮或人造皮、內塡木棉、坐墊厚至小三吋、

(六)燈 每車必裝二盞燈、燈上玻璃、前面白色、背面紅色、

(七)踏脚墊 用橡皮、

(八)車輪 鋼軸鋼梗(至少四十條)橡皮打氣胎寬度五十米立米突、周圍九百米立米突、

(九)車輪板擋泥 必用五鐵、

(十)二輪距離 至少三十四吋、寬至少五吋、

(十一)輪軸 用改良鋼架、在二輪之端與二輪同一距離、軸之承重至少五百磅、永擋用彈力性、又承重至一千三百磅時、不致斷裂、

(十二)輪心帽蓋 用硬性鋼、內裝硬性鋼球、

(十三)彈簧 用鋼、寬至少一吋四分三、完全繞圓、最三折式、不受力時、寬長至少二十八吋、

今工部局已造一樣子車、在[illegible]處陳列、[illegible]新車在領照前、必將該車交呈查閱、車係原胚、所有全木材料、不可敷刷油漆云、

### 電車改良之贊美
字林報云、上海電車、今確已改良、試以新式車輪、乘客無不滿意、車內座位已改格式、頭等可坐二十八、三等祇十二坐位、頭二等各派一賣票人、門在車之兩端、車停由賣票人開門、客滿即閉門、拖車仍祇一門、設在中央、完全三等、賣票人是否一人或二人、尚未探悉、但祇一門、管理不難、有人主張不如將馬達車、(即今之頭二等混合車)之頭等、改爲專備西人乘坐、而將後段之三等、亦改爲供華人之用、然目下大衆以爲新式車已舒適、大可不必、再立出此種界限、今後新車既設門按站開門、則乘客方面、應照定章上下、如在美俱樂部、滙中飯店英領署等不能停之處、切勿强令賣票人開門云、

### 綠酸鉀進口禁令
江海關賴稅務司、昨發出布告云、爲布告事、案查綠酸鉀、向奉總稅務司令飭、應按禁品辦法、非預領有陸軍部護照、不准進口、業經本關於本年四月間繕發第一〇一八號布告在案、此項禁令、迄未切實奉行、本關現定自本日起、對於報運進口之綠酸鉀、遵照嚴守令飭辦法、非預領有陸軍部護照、不予放行、合再布告、仰各商人等一體周知、此布、

### 新長和動工打撈
新長和輪沉沒後、其船身已由日商潛艇順細興業會社承攬打撈手續一節、已誌前報、茲悉崇裕公司與承攬公司、已訂立打撈合同、及向崇明縣公署呈請備案等手續、業已舒齊、特定於陰曆十一月初八日起、(即明日)興工打撈、聞此項工程、祇少須在二十天左右云、

## 縣聯會提議之兩重要問題

▲憲法及省自治法

江蘇縣議會聯合會、定於明日(十五)開全省六十縣議參兩會代表大會、所有議題甚多、其關於省政重要問題、爲新憲法應否承認、及省自治法應否照浙江辦理、茲特分錄如下、

(甲)憲法問題　北京已公布憲法適値大選事竣、異議沸騰、人民因以冷靜對之、留爲考量之地、兩月以來、熱權事理、一般輿論咸謂憲草成於大選以前、又據我省南下議員之宣言、証明非法國會所公布之文、實合法國會所已定之案、雖爲賄選所污染、儘可不許其公布、而用民主國成例、加一國民總投票、以表決其應否施行、此事爲我各縣議會最應負責之事、國民以法團爲代表、他法團或自有表見、而我各縣議會自可首先公決表示、我地方團體公意、報章所論、憲法文字、間有緊複脫漏、其補救時弊之最重要者、如改革軍制、內地不得駐軍、軍費減至歲入四分之一、如劃分國稅地方稅、以田賦及地方雜稅悉歸地方、如加重省縣職權、省爲民國根本大計、以自治經費一端而論、能遵憲法、則本省之丁漕契稅雜稅、皆充省自治費、(第二十五條第五款)各縣又各自可截留其四成、充本縣自治費、(第一百六十八條第三款)亦爲至當之規定、我會爲憲法上省自治之主體、應先表決贊否、爲各法團之倡、請公決施行、

(乙)省自治法問題　省自治法、爲我縣自治之保障、縣議會在憲法上、爲組織省自治之主體、組織省自治法之會議、當操半數以上之權、則省政府之建設、當由我縣議會握其實權、而於縣自治經費、亦依憲法得截留田賦雜稅總額之四成、大約非隨省自治法之告成、決難實現、故組織省自治法之會議、萬不可因循自誤、前由已省議會議員提此議案、然省議會開會無期、原案恐無效果、從憲法此項組織之代表人數、我縣議會最少當占半數、省議會十多占四分之一、各法團亦然、以故我縣議會當爲此事之主動者、號召省議會及各法團依法加入、倘省議會長此觀望、我縣議會代表實占半數以上、雖單獨組織、亦無背於會議通例、況省議會及各法團、亦必不肯放棄乎、惟省議員提案之意、似仍循省之立法常例、將由省議會單獨制定、組織會議之法、或此在我縣議會長本有討論、假使憲法果許省議會制定、則不當令省議會爲此會議中之少數分子、以積極方面言、竟委省議會組織、如約法規定國會彙充憲法會議之例、不容他團體與問、則省議會爲責無旁貸、以消極方面言、由省議會制定組織會議之法、不復參加組織之會議、如制定約法以後、即授權於臨時參議院、及正式國會之例、則省議會亦可依法執行、今乃明明爲會議中少數分子、在理無權專決、而我縣議會則負責較重、延不主動、實爲放棄職責、從利害上言之、不容放棄、從責任上言之、不敢放棄、是否有當、請公決施行、

## 洋涇市農會改選

浦東洋涇市農會、茲以第二屆職員任期已滿、定於陽曆十二月十二日、召集全體會員、重行選舉、已誌本報、前日(十二)下午一時、在洋涇市公所開會、投票選舉、計到會員三十六人、開票結果、沈文彬得當選爲正會長、陸均國當選爲副會長、潘鏡陸、鄒孫思、潘廟名、駛潘光甫、楊文琮、黃細翹均當選爲評議員、迄至四時方行散會、并聞隔日當由該會備文呈報縣長備案、以便執行會務云、

## 閘北市議會新議員

閘北市議會、前日假總商會開選舉會、投票畢、當場開匭、計選出議員興埔賈顯景星錢炳甫三名、

## 日領署將設事務領

本埠日總領事署與奉天天津兩地日領署近均另任領事、專任司法事務、茲據本埠日總領事矢田氏語人、於司法領事一職外、上海奉天等地日領署因事務繁多、更將添設事務領事、現奉天日領署已新任內山氏爲事務領事、本埠日領署不日亦將見任命云云、

## 太平洋美線阻礙

太平洋電報公司、昨發通告、以該公司之中美海線、在馬尼剌至關島之一段、發生阻礙、所有拍往合衆國及坎拿大等電報、暫不收理、

## 野外賽跑舉行

▲第五次

上海體育說進會所發起舉行之第五次野外賽跑會、本定於明日(星期六)在南洋大學舉行、現因是日爲南洋與約翰之足球比賽、故特提前於今日下午四時、在徐家匯復旦中學舉行、

## 華僑慘殺案所聞

▲佛教團體否認派員調查

旅日華僑慘殺案、日前報載有中國佛教團體代表赴日調查完竣等語、茲悉中華佛教會、上海佛教會、佛教維持會、世界佛教居士林、佛教淨業社、蓮社等、以事關政治、各團體寔並無公推代表情事、恐滋誤會、昨已切實聲明否認矣、

## 盜匪判解軍署

持械糾黨、夥劫北河南路裕通、江西路成豐兩家錢莊現洋鈔票二千餘元之盜匪徐鄧喜子、李大蘇子、王金春、(即小王子)張大林等、被特別機關探等、先後緝獲、並抄出手彈手槍一支、拘解公堂、迭經中西官訊供在案、昨由公堂復訊、捕房傳同事主、將全案人犯押解到廨、即據中西探、投案禀明前情、並稱第一第二兩被告、在捕房均已承認搶劫錢莊劫案、錄有供單、至此、將供單、連同槍彈存案調究、並據裕通莊夥王稚英、成豐莊夥徐福興、相繼上堂訴明被劫情形、並稱目睹第一被告、(指徐鄧喜子)袖出手槍恐嚇等詞、詰之徐鄧喜子供年十九歲、於本年九月十九號、廿四號、兩次聽從在逃之劉麻子、小南京、小林子、小王子、往北河南路裕通、江西路成豐兩家錢莊搶劫、事前被邀至胡家木橋月賓樓茶館會議、事後劫得贓洋、分給我洋共四十五元、手鎗係劉麻子交我、求恩超豁、質之李大蘇子、供稱我兩次被劉麻子、小王子、小南京、小林子、鄧喜子、小王子等、邀至胡家木橋月賓樓吃茶商議、後往劫錢莊、錢洋得贓俵分是實、訊之王金春、供我被在逃之老二、邀去拍照老、(即賭片煙土)故隨往、迨我離開事主店有十幾家門面、見事不妙、不敢前往、事後小南京給我洋五十元、我知係搶贓、不敢收受、當即拋去、求除、面張大林、供詞推諉、經讞員將供、照諸英馬副領事、判徐鄧喜子、李大蘇子、均押候錄供、詳解護軍使署、按律懲辦、王金春、張大林、各枷號西牢五年、期滿一併逐出租界、手槍子彈沒收、

## 移種羊腺四人

昨日

大晚報云、移種羊腺之白爾生、昨在麗查飯店、實行其手術、計有三男一女受治、每次手術甚快、祇十五分鐘、白爾生於家言、移種時並不覺痛、因在開刀時、仍可與人談話、並無腦筋上之變化、昨日爾生所用之羊腺、係 Toggenburg 種云、

## 營救葛段長覆電

津浦路葛段長、爲魯匪所擄、昨電請交通部從速營救、南洋大學陳柱衡校長、昨陳校長接交部覆電云、南洋大學陳校長、蒸電悉、葛段長被擄、已屢電魯省軍民長官及路局長設法從速營救、特先電復、希轉知、交通部侵印、

## 南洋大學一束

▲教員逝世　南洋大學附屬小學教員沈雲徽、因患腦疾、不幸於本月三日逝世、全校同學、莫不惋惜、日內擬開會追悼、

▲比賽足球　本星期六爲南洋與約翰第二次足球比賽、在該校大操場舉行、新洋週刊、將於斯日發行、又足球觀覽券、有坐位者、聞已將售罄、

▲越野賽跑　此次各級越野賽跑、優勝隊爲戊辰級、由校中定決於下星期三假小學禮堂開會以銀盾一座、該級同學、現已議明了一劇、並備茶點、以饗來賓、

▲演說比賽　該校南洋學會、照例每學期有演說比賽一次、本屆定於十二月廿六午後七時、在大禮堂舉行英語演說比賽、前二名將由該會獎以金銀牌云、

……發廳伯組陳長都憲竇、行政員黃文光等奉令後、率領司□生及長警等、前往該二處洋房、先將動用器具並木器等物、一併檢點彙開細賬一番、然後門發封、又派五區巡警、妥爲看守、昨將遵令查封情形、及存儲各物清單、呈報軍使核辦、

## 請禁加租之批示

淞滬護軍使署、茲據公民張俊卿等呈訴源昌公司、違背公會決議、令租戶加增房租要求制止等情、昨由何使批示云、呈悉、該公民租住源昌公司房屋、既曾經雙方議決、自加租後、年內不得再加、何以此次該公司又藉端勒加、礙難該公司飭修理執照、私行翻造、殊屬違護地基、是否屬實、候據情訓令淞滬警察廳並滬南工巡捐局查明秉公辦理、仰即知照此令、

## 聖誕節與路局

▲屆期發售聯運票

滬寧滬杭甬兩路、每屆聖誕、舊歷新年、因中外人士、於假期內旅行者、爲數頗多、故特發售來回客票、(俗稱外國冬至)與節、各站兩路仍將援照舊例、自下距聖誕節時已近、(本月二十五)兩路乘客往返者、將大盛、屆時南路聯運各大站發售聯運來回客票、俾居其奉中、故該兩路仍援照往年舊例、各大站發售聯運之客往返、以便遊山之客往返、見有持該客票在一橋、之外、均予通融、所有持原價五元、凡用途者、其通過、時間、並在一月間本停駛、現擬屆期之站云、

## 法租界失火焚人

法新租界愷自邇路八仙橋首安里第八十五號門牌楊春廷燒賭鄰第八十四號八十六八家、於昨晨六點鐘、不戒於火、延燒第八十四號八十六八十七號門牌、共焚燬房屋四幢楊姓楊周氏、女兒阿柱、姪女阿楊、楊生寶等四名、不及逃出、以致葬身火窟、當由捕房飭捕前往調查一切後、將尸身舁出焦頭爛額、厥狀甚慘、當即舁至同仁輔元堂驗尸所、聽候家屬成殮核核、

## 商輪紀聞

美國巴白公司之遠東航輪拉加號、載貨來申、由南洋經蘇士河返美、距在新加坡駛出其機件即脫落海中、而身受傷今已在修理之中矣、

日本郵船公司之上海橫濱班輪、前曾略紀本報、剩下以橫濱埠後取以後、對於商務必力整頓、兼籌並顧、而航業亦爲發達、今該公司除將名古屋線內之自由船三艘、令改行橫濱而乃擴充爲五艘外、今更於上海大阪橫濱線內、開航一特別班線、並派定泰安丸筑前丸巴陵丸三輪、專了斯路裝貨矣、

太平洋郵船公司之中美紐約之聯行線、該公司於美國之聯行各地到下並南美各地亦可以通航裝貨、此實開中美線內空前之航路也、其所定之聯行地如下、(一)各斯安奇、(二)麥子太倫、(三)孟遜伊洛、(四)愛可波而可、(五)香卜可、(六)聖約西、(七)吉得姆拉、(八)愛克勾德拉、(九)勒拉白太特、(十)拉佐寧、(十一)司拉威道、(十二)安不拉、(十三)可林杜、(十四)巴拿馬、(十五)巴拉尼、(十六)里西海岸、(十七)巴白愛、(十八)克立司多白、(十九)賓常滿、(二十)那福爾德、共用十輪、在桑港□班、太平洋內則現行之五總統輪云、

英商怡泰輪公司、倫敦之勞合郵船公司總行電告、(亦名英國皇家郵船公司)其所有希與號輪數艘、今已實行接□怡泰、而專赴中國、今已將船旗改用怡泰之旗矣、其各輪之名稱噸位已據電告如後、

| (輪名) | (噸位) |
| --- | --- |
| 加奈伏希與 | 九、四〇六 |
| 加勇根希與 | 九、四二六 |
| 加摩成希與 | 七、八二三 |
| 格來克希與 | 八、一九二 |
| 明白格希與 | 七、八二一 |
| 雷那希與 | 六、七二三 |

招商局接得福州來電、因該地橘子上市、有大批貨載滬、故該局決定將北洋班船新豐號改走福州、即由明日開始也、

日清之瑞陽丸在安慶擱淺已久、現已派二批工人往拖、大約在月內可以拖出矣、

## 溫州同鄉幹事會

溫州旅滬同鄉會、於本月初六日開幹事會、議決事項紀錄如下、(一)編刊招待災僑徵信錄、推宋保應起恭將會務諸君起稿、(二)更選職員、暫緩辦理、(三)向本會職員及旅滬同鄉募捐、作爲交涉費及旅費、(四)函催各徵求隊長迅速報告、徵求會員成績、(五)事務所遷往四馬路望平街公安里四十三號、(六)公推股爲名譽幹事、(七)殘舍即日轉移、公推林羨夫宋燮菜交卿業志豐張宗懿五君爲建築殘舍事負責、議畢即行散會、

## 安徽同鄉聯席會

安徽旅滬同鄉會、於昨日假座浙江路四樓、開理事會、評議會第一次聯席會議、公推[illegible]主席、報告同鄉會籌備經過情形、略謂今幸大會已就緒、所剩者惟會之經費、和衷融洽、則本會前途實有厚望云云、次提議籌款方法、先由理事評議兩部同人担負、俟籌款有着爲止、衆通過、次提議籌備處交代手續、理事會推王龍庭李少穆、評議會推許伯龍俞希稷張崧林五人接收、次旅滬皖商雜糧業會朗……

## 昨日之金融市況

▲洋釐　昨洋市平定、銀拆下午已見鬆動、洋釐早市七錢二分二釐二毛五、與前日收盤行市相同、至下午因銀行賣出、故價續疲至七錢二分二釐一毛二五收盤云、

▲銀拆　早市仍七錢、午後因前日有大批大條進口、外國銀行有押款做出、故銀拆竄小至五錢、

▲外匯　昨大條近期縮一八七五、計掛三十三辦士一二五、遠期縮三一二五、計掛三十二辦士六八七五、各滙開盤、先令弗動、美金小至七十三元、東洋小至六十五兩、法郎大至一千三百六十五枚、英滙市況平定、元月份先令最低、交易價三先令三辦士四三七五、最高價則爲三先令三辦士六二五、美金亦甚穩定、價計七十一元七角五、銀行賣價七十一元半、惟東洋續疲、最刻價爲六十五兩、至午刻續疲至六十四兩六錢二分半、

▲銀洋進出及存底　進口計交通杭州來洋十六萬元、中國杭州來洋十二萬元、中國南京來洋二十萬元、中國裝南京銀十二萬兩、中國裝南京大條一百三十三條、中國裝杭州大條二萬條、交通裝杭州銀八萬兩、蘇州洋三萬元、美豐裝福建大條一百二十三條、交通裝南京銀三百兩、存銀一千一百七十八萬兩、銀行存底存洋二千四百三十六萬元、

## 分淨[illegible]所贈書籍

江蘇特派交涉公署、昨將美國所贈書籍、應給南京者七十三件、應寄福建者六十一件、開清單、分交南京福建交涉署點收、分別轉交云云、

## 公廨擬譯英新刑律

公共租界會審公廨正會審官[illegible]、以中國新刑律、[illegible]、再購五十本、以便轉交外交部[illegible]、已函請司法部頒發、以便繳價具領、聞已由許特派交涉員轉請矣、

## 六沙船昨日停業

裕隆沙船號之[illegible]裕興[illegible]元泰等六沙船、因要求號主增加工資三成、並改爲洋碼、自十一月份起加、該號主拒絕、各夥除舊民船工以下、昨日停業者有一百三四十人、

## 閘北菜攤允暫擺設

閘北邢家宅路、各小菜攤戶、自遭驅逐後、生計困難、爰續於閘北各公團、滬北五區商聯會、請致函滬北工巡捐局、代爲懇請、昨該會接滬北工巡局復函、允暫予通融、指定新嘉路一帶擺設營業、照菜場章程、一律至上午十二時收市、茲錄其原函於後、逕復者、接展來函、具悉一切、並據宋宏全等來函懇請查取締設攤、係爲整飭路政起見、本局衛生處分段事務所並非專爲掃除各菜攤攤扱而設、若放寬路面、而任由各攤戶沿路佔擺、大失[illegible]交通之旨、姑念該攤戶就近尚無小菜場、準予通融、指定新嘉路一帶、設攤營業、以示體恤、但須遵照菜場章程、至午十二時、一律收市、並不得妨礙道路、嗣後就近如設立菜場、即須一律遷入、不得藉端違抗、除批示外、相應函復、希即轉飭各攤戶遵照、是荷云云、

## 豐盛米行倒欠續誌

南市豐盛米行、於上月十五日倒閉、虧欠義昌祥源等錢莊十四家、及米客莊桂清豐大豐米廠等之貨款、共有六萬七千餘金等情、已誌本報、茲悉該行倒閉後、各債戶紛紛向股東錢壽根陸小濤等催迫甚急、而各股東前日召集各錢莊及米客等開會、集議解決辦法、首由米客莊桂清及青角莊漁茂李萬松二合裕同里萃泰等米行發、與往來錢莊欵存項之欵不同、係行家發票、代客買賣、所賠佣金、由吾貨主担負、行家博取佣錢、而錢莊與該行往來、取去利息、故吾等之貨欵、不能混合其間、且由解之米、該行尚未銷去、堆存棧中、應得原貨提回、而被各莊扣押、爲請各股東念貨客之困難、但上月中以來、就擱滬上、開銷甚大、當經股東錢壽根提商議之付一半、計四千六百五十元、先下、貨米欵共有九千三百元、分派各貨主、俾轉回內地、尚有一半、請各貨主暫緩、各貨主當將半數收入、尚有半數、限於內了理、惟錢莊方面之欵、共五萬六七千元、由義昌祥康等莊要求即速解決、各股東向衆云、外間放出之貨賬尚多待收入後付給各莊、而各莊以外間之賬、亦關賬目、祇有二萬元左右、尚不敷二萬餘元、請問如何了法、股東以收入後如缺少、再行商當場公推米行公會會長朱子香爲清理員、設立同盛清算處、(並未)來行公會內、另舉張[illegible]爲官、[illegible]各該代表、執怡生爲收賬員云、

## 電車碾斃之相驗

寧波婦[illegible]周阿娥、被公共電車碾斃一案、已誌昨報、昨晨由檢察官帶同檢驗員到場相驗、該婦[illegible]人到場、但王宋氏尚在[illegible]、[illegible]訴前情、並稱屍屬[illegible]、此時[illegible]法科傳示、官驗得周阿娥屍身慘不忍覩、腸流[illegible]外、委係屍兩股致斃、既無屍屬到場、乃開屍格、判令該地甲報棺殮發封厝埋、候屬認領、十二號司機人並王宋氏、候移廳送案後訊明核辦、

## 俄婦將送事務所

俄國婦人鴨力雪夫(譯音)因在公共租界迭次酒醉滋事、由捕拘解公廨會訊、判決拘留二星期、並飭驅逐出境、昨日期滿、故由公共公廨備文派探將該俄婦解送淞滬警察廳、請爲遣送回國、或請轉送天津、不得再在上海庽居、以免滋擾、陸廳長接函後、擬將該俄婦送交上海俄僑事務所、迅速遣回本國、不得任其逗留滬地云、

## 看守所長辭職已准

上海地方檢察廳看守所長竇家積、因事呈請辭職、業經蘇州高等廳核准、另委上海第二分監長楊宣猷(號並圖)前往接辦、聞不日當可接篆視事、

## 兩女校明日賽籃球

滬江大學女生與崇德女子中學、定於明日下午二時在北四川路白保羅路廣東浸信會操場比賽籃球、爲限制起見、故售門票、每券二角云、

## 阻撓購地之拘提

滬西新區民人楊宏侯等、反對圈購民田、業經何護軍使飭提訊辦、一面令由上海縣知事公署出示招告、詳情已誌昨報、嗣聞圈購民田之楊宏侯外、尚有曹某等數人、亦在應提之列、昨由上海縣公署、派探按址拘提、據聞已聞風避匿云、

## 商務印書館新式信封

商務印書館發售之西式信封紙、合用自製品及歐美品、不下三四百種、近復製出新式封六組、分爲超字普字兩號、均用凸凹版印成花邊、或角圖、精緻絕倫、超字號每組七十枚、普字號每組一百零八枚、均售洋一角六分、低廉無比、聞其他各品特乘冬季新年廉價發售、現估均照定價九折至四折計算、

## 半月牌牙粉之暢銷

國貨半月牌牙粉、爲新中華實業社新出品、裝璜新穎、品質優美、業經工部局衛生處化驗給化驗單、聞該社製此牙粉之由、爲某國貨牙粉在我國盛行、牌牙粉、數月以來、暗中極力推銷、大有捲土重來之勢、該社恐其死灰復燃、特出此種上等國貨、以圖抵抗、故日來頗爲暢銷、

## 新婚後呈請離異

婦人倪王氏、昨延農復律師、控法公堂控稱、原告於今年八月間、憑媒嫁與被告倪海源爲妻、當時用去粧奩一千餘元、豈知過門後、丈夫時常出外賭博不逐、即[illegible]、即向[illegible]告許[illegible]洋四千元、[illegible]、故原告逃回、[illegible]、甚難以盡述、[illegible]原告[illegible]、[illegible]、被告又[illegible]、請堂上准予離異、追還粧奩、[illegible]、經倪海源由[illegible]商律師當出[illegible]、[illegible]稱、原告倪毛氏嫁後[illegible]、告[illegible]、因此夫婦不睦、原告且控毒打、毫無證據、今有鄰居可證、應請堂上派醫生檢驗原被兩人、究竟何人有毒、即能明白、原告請求離異、被告亦表同意、請追還聘金云云、原告倪毛氏稱、婦人自嫁被告第一天、即翻臉倒簇、云婦人有積蓄洋四千元、因找尋無着、即遭毆打、強逼交出四千元、婦人因受苦難、故逃至母家是實、倪海源稱、民人娶原告時、用去聘金一千餘元、過門後察得原告下體有毒、因之心中悔恨有之、不敢凌虐、繼由見証周寶生稱、商人與被告隣居、九月二十日、商人同家午膳、見多人在被告門前觀看、商人目見原被兩造爭執、倪海源言新娘下體有毒、餘不知情、朱伯堂稱、原被兩人結婚、由商人爲媒、過門後時起爭執、倪海源曾托商人向親戚閔子寶借洋七百元、因新親故未借給、又據閔子寶證明一切、中西官判各退去、候下堂諭飭遵、

## 公共公廨訊案彙誌

民事早堂第四公堂、由俞襄讞與英馬副領事會訊、(一)祥豐錢莊賈實夫請求破產案、周特如延佑尼干都爾施乃德律師到堂聲稱、該莊所執恒昌之支票與周無涉、周係二房東、將餘屋租與周良卿、業已身死等語、而賈實夫則稱、恒昌係周特如所開等語、其於尚有數戶、亦因出有支票與祥豐莊、故均飭傳、除田益慶外、傳書到案候訊、堂諭案交二千元保、或現[illegible]保、關於恒昌改期候傳正泰莊經理到案作證、著將正泰關於恒昌周特如之賬簿、今日交廨再核、(二)白振華請求執管遺產案、堂諭准改期再訊、(三)吳瑞珍控吳潤孫離婚案、堂諭改期再訊、晚堂第四公堂、由張襄讞與日副領事會訊、(一)大豐公司延甘維露律師、訴業少英律師、控邢乃永欠貨欵案、堂諭案經登報逾期、被告仍不到案候質、由原告另出證據爲實、應照所訴數目缺席判決、並償堂費、

▲鳴謝　昨承中華書局惠贈教育界第十三卷第五期一冊謝謝

## 時評

### 爲水電廠案告閘北公團

（錫）

閘北水電廠案、自省議會議決商辦咨達省署後、閘北市民方面、盼省署依法公布、乃省署忽據政務委員與警察署長之報告、而令復撤消之、無怪閘北公團聞而憤激矣、如謂對於商辦之案、尚有懷疑之點、則咨交復議可也、何必逕行撤消、如謂省會違法表決、則當提起訴訟、更非撤消所可了事、況僅據旁觀者片面之報告、而遽行撤消、於法似尤不合、今聞省署且有派員來滬接收廠業之說、謂非堅持官辦、其誰敢信、總之商辦既爲地方市民所要求、又經省會多數之同意、署雖經撤消、自有補救法、是商辦一案、不過時間問題、將來必可成立、固毫無疑義、不過反對派既有奸商賄買勾結署外人之傳說、則爲閘北公團計、一方當嚴密查察、以杜外股之闖入、一方應完全公開、免爲少數人所把持、庶足以昭公允、而間執反對者之口、至對於省署、如堅持不允、即行停付水電費云云、此亦未免操之過急、尚望加以愼重之考慮也、


# 馬牌洋灰之優點

一、行銷多年　本公司自前清光緒三十二年成立所出馬牌洋灰行銷國內外已十有八年

二、歷次賽會得獎　計獎狀宣統元年武漢獎進會得一等獎牌一第一奉天賽會頭等金牌民國一九一一年義國都朗博覽大會得優等獎牌一九一五年美國舊金山巴拿馬萬國展覽會得頭等金質獎牌民國十一年上海南洋勸業會一次展覽會農商部頒給最優等獎憑總商會商品陳列所第

三、各大工程家保證　各大鐵路各大工程購用均有保證書舉例如下(一)倫敦亨利司化驗師書(二)小呂宋政府科學會化驗師書(三)京漢鐵路總工程師詹天佑君保證書(四)漢粵川鐵路督辦保證書(五)漢口鐵路總局工程師保證書(六)四鄭鐵路局局長保證書(七)京奉鐵路總工程處證書(八)津浦鐵路總工程師保證書(九)粵漢鐵路各保證書彙印成冊惠顧諸君函索即寄(十)川漢鐵路總工程師保證書以上

四、工部局化驗及標購　天津英工部局化驗上海工部局標購多次今年全用本公司洋灰均由本公司供給評定成色優美超過合格程度本公司印有化驗單以備顧客索取

五、裝置堅固　本牌所用桶袋堅固故運銷遠地無損壞並在上海常備現貨無論零售批均能準期交貨

啓新洋灰公司南部總批發所　上海北京路八十七號　電話中央七四七一

# 東方藝術研究會續招學員

▲科目　上科　繪畫科　音樂　塑造科

▲入會　無論男女不限年齡程度均得報名入會　午前下午部餘額無多志望者須從速報名

▲章程　函索請附郵票三分

▲會址　上海法租界蒲柏路(即打鐵浜)四八三號

洋房

▲附設　[illegible]教授部夜課部

主任　周勁豪　傅彥長　陳江曉

法界共舞臺

懇請政界名流挽聘音樂大家陳君彥衡逐日登臺

禮聘全球歡迎天下師法青衣花衫　懇請政界名流挽聘票友譚派鬚生　禮聘全國歡迎第一汪派鬚生　特聘正宗傑作愉派武生

# 梅蘭芳　言菊朋　王鳳卿　周瑞安

初七夜 玉簪記（琴挑 偷書）　初七夜 奇冤報（全本）　初七夜 鼎盛春秋（魚藏劍 刺王僚）　初七夜 落馬湖

---

法國大影戲院　法界在三洋涇橋　南首原址歌舞台

今天夜戲開演十大本　快活大王卓別林（逃婿二三四頭本）　軍事偵探長片怪車奇劇（第四集十九大本）　今天日戲　趣劇　快活大王卓別林（逃婿二三四頭本）　大滑稽卓別林一大本　大滑稽三大本

---

上海唯一之影戲院　上海大戲院　北四川路虬江路口

日戲禮拜四五六　日戲五點半　夜戲九點一刻

最新艷情佳片　孤雁聲　七大本

▲加演新鬨滑稽

---

共和影戲院　西門外方浜橋

星期四　一紙千金（第七八集）四本　奪婦記（第十三四集）四本　星期五六　奪婦記　星期四本趣劇

注意　星期日接演第三四集馬戲之王又星期二星期四加演羅克三大本

此價目　特別包廂每位半元　普通包廂六十　每位三角四十　月樓每位二角　正廳每位一角二十　幼童減半收費　星期日皆換片

---

新愛倫影戲院　美租界海甯路　中市愛倫舊址

今天夜戲開演十大本　中國著名第一影片　紅粉骷髏（十大本）一次演完　今天日戲　中國自製影片　紅粉骷髏（十大本）　本六點半起映

---

愛普盧活動影戲院　APOLLO THATERE　北四川路五十二號　即海甯路北首

今晚開映世界名片　？疑

偵探殺人、殺人偵探、既殺人又何必偵探、既然做了偵探又何必殺人、奇怪、奇怪、真奇怪、大家請來一看

時間　九時一刻　價目　樓上一元五角　樓下九角

---

中國第一俱樂部　大世界　游券每位洋二角

| | | |
|---|---|---|
| 二層樓 | 大京班 | 男女合演 |
| 電光影戲 | | |
| 林如心 顧無爲 | 男女新戲 | |
| 影戲場 | 長片影戲 | |
| 王永春 | 紹興文戲 | |
| 小阿友 | 四明文戲 | |
| 星期團 | 滑稽新戲 | |
| 精精團 | 哈哈笑戲 | |
| 李文林 | 揚州小戲 | |
| 光裕社 | 化裝彈詞 | |
| 龍鳳班 | 無錫小戲 | |
| 馬金生 馬媛媛 | 申曲小戲 | |
| 吉天相 | 大套魔術 | |
| 和合班 | 驚人柔術 | |
| 張嘉玉 張玉英 | 童子雙簧 | |
| 張鳳祥 | 大小戲法 | |
| 王美玉 | 女子蘇灘 | |
| 王國玉 | 三弦拉戲 | |
| 范少山 范醉春 | 男女蘇灘 | |
| 鄭少賡 | 化裝蘇灘 | |
| 顧咏梅 | 女子宣卷 | |
| 孟吉寨 富春林 | 男女雙簧 | |
| 黃玉山 | 特別口技 | |
| 木板張 | 改良快書 | |
| 金小閬 | 京音大鼓 | |
| 金小香 | 京音大鼓 | |
| 金小梅 | 歌唱詞調 | |
| 劉大愛 劉香雲 | 梨花大鼓 | |
| 金小艷 | 京音大鼓 | |
| 安徽班 | 安徽小戲 | |
| 吉許三 | 戲迷相聲 | |
| 鍾二姑娘 | 京音大鼓 | |
| 鍾姑娘 | 京音大鼓 | |
| 白雲鵬 | 特別大鼓 | |
| 方瑞珍 | 歌唱蘇曲 | |
| 金小樓 | 歌唱生調 | |
| 林玉雲 | 歌唱淨調 | |
| 高第 | 歌唱青衫 | |
| 筱桂紅 | 歌唱生調 | |
| 筱翠紅 | 歌唱生調 | |
| 訪漁 | 歌唱生調 | |
| 高彩雲 | 歌唱生調 | |
| 顧翠寶 | 唱歌旦調 | |
| 慧情 | 生旦兼唱 | |
| 艷秋軒 | 歌唱生調 | |
| 亦夢 | 歌唱生調 | |
| 方寶寶 | 錦鸞崑曲 | |
| 富少舫 | 歌唱生調 | |
| 劉芙峯 | 歌唱生調 | |
| 宋琴 | 生調旦調 | |
| 鳳雲 | 歌唱生調 | |
| 郭少梅 | 聊齋 | |
| 黃兆熊 | 珍珠塔 | |
| 沈健庵 | 落金扇 | |
| 張步蟾 | 雙珠球 | |
| 夏荷生 | 描金鳳 三笑 | |
| 朱少卿 | 大紅袍 福爾魔斯 | |
| 陸鳳飛 | 楊家將 | |

---

# 先施樂園

唯一樂場

本園高聳雲霄結構幽雅樓台起伏花影扶疏因地制宜就勢取景具園林之妙境極佈置之奇觀入夜電燈輝煌笙歌悅耳幻術雜要件件皆精電影灘簧般般齊備諸君及時游樂盍興乎來

門劵一角　童僕減半

---

法界共舞台十一月初七夜戲（價目注意）

懇請政界名流挽聘音樂大家陳君彥衡逐日登台

優等花樓三元　特等廂三元五角　特別包廂五元　頭等二元　官廳一元五角　優等二元　正廳一元　頭等廂一元五角　三層樓五角　八角三位　電話五千三百十七號

張德祿 朱桂芳 詹湘泉 小朱潤洞 小榮打 周桂花 苗瑞七 孟安春 勝春馬 落鼓花 湖

全球歡迎（生）汪派鬚生　懇請政界名流挽聘譚派鬚生　全國歡迎著名大家

王鳳卿 言君菊 朋梅蘭芳

張彥俊 春董峯彩 霞文吳祥 壽王 臣樹 郝 林 劬 李壽山 姜妙香 客串

（鼎盛春秋）（奇冤全本報）玉簪記（問病 偷書）

---

大舞臺十一月初七夜戲

劉坤華 張榮奎 趙竹卿 孫稚舟 陳月樓 殷春虎 孫少堂 李瑞亭 姚俊卿 趙如泉 賈璧雲 高慶奎 小達子

毛韻珂 金碧艷 郭春華 張桂芬 孫慶芬 張春海 李勝奎 賈寶山 王佳楣 趙東昇 王祥雲 錢化佛

◀九本狸貓換太子　十本狸貓換太子▶

---

春華舞臺十一月初七夜戲

特煩全班文武藝員准演大明歷史好戲

太子害太子

---

亦舞臺十一月初七夜戲

張菊舫 陶鴻祥 陳桐雲 張國斌 李春棠 白玉崑 馬春樵 王又宸 王連浦 白牡丹 閻海山 良艷芳 王少芳 張德俊 葛華卿 李琴仙 陳俊庭

特煩三國 初次新演 歷史好戲 搜 文武全體 藝員 臥龍 准七時半登場 崗

---

新舞台十一月初七夜戲（價目）

劉漢臣 趙君甫 鍾鳳林 潘海秋 汪優游 趙文連 夏月潤 張月亭 歐陽予倩 趙君玉 潘月樵 夏月珊 周鳳文 劉榮萱 邱治雲 夏月華 曹甫臣 許奎官 查天影

◀頭本徽欽二帝▶

---

丹桂第一台十一月初七夜戲（價目注意）

# 日本大地震

---

天蟾舞臺十一月初七夜戲

新排新戲初次啟演　第十本包公出世

# 狸貓換太子

諸君早臨客票暫停

---

大劇場十一月初七日夜好戲

大小金菊花 世界金芳臣 乾坤龍瑞恒 侯雲際 侯雲峯 陳善甫 瀟湘雲 張少泉 韓金奎 喜彩鳳 王金玉 杜文林 武雙林

十六本七劍十三俠

---

廣舞臺聘請廣東羣芳艷影全女班十一月初七日夜戲

全班拍演配景名劇　新編配景唯一佳劇

日戲 二聚珠崖卷　夜戲 半山下卷結局血

---

笑舞臺

楊士有文 陸一天 郭鏡 龍元 陳順 鄭 碧 秋 蘭 張 石 川 鄭 正 秋

馮毓秀 譚志遠 林雍容 夏天人 鄭正秋 慎紅愁 張治兒 王无能 易方朔

十一月初七夜戲

歇浦潮

---

新世界　在上海新北門內　中國模範游藝場

門劵每位小洋一角

小桃源　多天到了何處最好？朔風怒號屋內花九九　消寒布置精巧滿室生春　呼周到香茗一壺幾張招日報　有吃有看快活逍遙

劉張王袁　單德元　沈易書　丁少蘭　張素蘭　愛華社　莫悟奇　陶社男子新戲　花月英班　四層常州勝品社

胡壽慶

第二千三百三十號

## 戀愛與自殺

### 南大學生趙君因戀愛而自殺的問題

清波

人生逃不出這情網，在青年時代的男女更是容易鑽得進，難於鑽得出。所以情是安慰青年的一件恩物，亦是陷害戕賊青年的一件利器。這幾年青年男女犧牲在戀愛問題上面的，或死或不死，或不死而等於死，社會上或知或不知，也不知多多少少，咳！真可憐啊！今天本報所載的南方大學學生趙吟秋君因戀愛而自殺的一件事，狠可以有研究的價值。我對於這件事，現在還不敢決然的下一種論斷，但是有幾個疑問已經勃起，如今先寫在下面，讀報的人們能替我解釋了嗎？倘使這幾個問題解決了，那末趙吟秋君因戀愛而自殺的問題，也根本上有了判斷了。

(一)青年男女有什麼方法可以免落這戀愛的漩渦？
(二)怎樣的戀愛可以免除不幸的結果？
(三)自殺可以救濟戀愛嗎？
(四)失戀的人除了自殺還有其他什麼正當解決的方法嗎？

### 一個為失戀而自殺的青年

小青

余友趙吟秋係南方大學學生，所著小說與詩頗為時人所稱賞，因萌厭世觀念，於昨日下午三時許遂服赤燐圖謀自殺，由記者發覺，立送仁濟醫院診治。據醫生云，尚不至有性命之虞。當詢以自殺原因，據謂自殺遠因係對世界失望，覺人類生活盡無意識，而其近因則屬戀愛方面。渠與西門某女校學生某女士相戀愛，有白頭之約。某女士善畫事，所作西湖寫生二幀尤稱絕品，趙見而好之，索為贈品，某女士已允之矣，後忽爽約未與，渠疑為失戀，遂萌短見云(1)

### 小專電

◎奉天省長王永江近得秘本周易大事研讀。前奉天省長中東路董事袁金凱語人云：今日得力一部中庸。有人謂孔子聞之必曰：吾道其東。(2)（翩然）（瀋陽）

◎張敬堯去奉，張作霖贈與三才鐘一具，以資紀念，其式樣與前霞飛將軍到奉時贈張者髣髴。(3)（翩翩）（奉天）

◎法租界之辣非德路，前未知名，自梅蘭芳卜居後，無人不知。有人謂其實可仿照朱葆三路、戈登路之例，不妨改為梅蘭芳路。(2)（赤羽）（本埠）

◎前眾院前冒牌公民團之洋車夫，有一帶眼鏡而衣服襤褸者，見者皆知為某社重要分子，特喬裝指揮一切。(3)（惜華）（北京）

◎城內通行人力車，後限由騶子抽籤，停止營業。說者謂與滬上公共租界抽籤禁娼兩地映輝。(3)（叁）（蘇州）

### 小新聞

#### 童子軍遊藝會中之別報

（窺豹）

▲姚家瓊串演武家坡　上海童子軍聯合會因籌款孔亟，特由全滬各團定月之念五號假座新舞台開游藝會一次，認定各節目，已誌各報。並悉除新劇、粵劇、雙簧、幻術、國技、舞蹈、唱歌、名伶歐陽予倩、露蘭春演唱得意佳劇外，其他尚有姚君家瓊客串之「武家坡」一齣。姚君於新劇一方素多研究，所飾旦角風姿婀娜，有我見猶憐之概。兩次記者聯歡會所演「五千元」中之綺雲女士，亦即姚君之化身，觀者讚美，有口皆碑。此次彼串演武家坡中之王寶川，亦復練習有素，觀者屆期前往，紅毹氈上定具一種風韻，而能卜觀者之彩聲也。特誌之以實諸小時報(3)

#### 有趣味的新聞

（丁戊）

武進有名某女校女教員綽號黑皮姑娘者，欲與附屬中學主事江北某甲締姻，醜聲四播，而某甲品行尤為惡劣，眾矢之的。黑皮姑娘則借重白玉霜、雪花膏等以增其媚，好事者為聯以刺二人云：『身份適合於二分無賴，面皮加厚了一寸多高』

#### 梅蘭芳之消息

十二夕梅演雙劇，長板坡、樊江關，是二齣雖均歸納於活潑，然一則演得端莊，一則演得玲瓏，觀客對於中箭闖劍之姿勢，尤深讚美。是夕散戲時，約有二百餘人蜂擁台際，仰首瞻望，某名流覩然曰：諸公如願觀，果當代具哀家梨數百顆。此亦趣聞。

梅昨在商務印書館購伊未攝影機一事，因聞袁寒雲談及此機精良，即往親擇一具，價格三百金。檀括繁細，頗難解悟，用法而蘭芳驗試不爽，寸晷便瞭如指掌。荀慧生昨至辣斐德路訪梅，互道契闊，狀甚親洽。蘭芳研究攝機時，慧生亦曲肱倚案，凝眸參觀。

法京郡希公司發明琺瑯照像，精巧明潔，其駐滬代表班娜華未人慕梅盛名，昨特遣W B A Renorst氏親携精緻樣片請梅閱製，由蒯君譯告，謂該氏云此皆世界名人之像，梅君乃中國最有名人物，聲聞歐美，希望亦製一像，俾傳不朽。梅即詢問最巨之價，係一千八百餘金，使人在行篋中索取照片試觀，可否製造，願一時未能覓得。

有人轉語蘭芳，某公擧其遊園驚夢一齣，洵推絕唱，餘子碌碌殊不足觀，權謂是劇堆花各手續迅難措辦，然終必一演，藉謝盛意。

玉簪記客歲在滬屢演，具唯一召座之能力，現定十四夕即演斯劇。進安一角擬借某票友飾演。古裝名劇天女散花亦相約接唱。尚有滋滬數次從未演過之天河配，佈景製竣，即可現諸新劇頭露，要當不遠，清歌妙舞迭乘而來，不禁為滬人士寶案之幸。

昨午二時許，袁寒雲攜梅在遠東飯店夜宴，攝影一幀，至辣斐德路贈存紀念。

談次，寒雲指示姜妙香鳳儀亭身段頗詳，復與梅姜絡述崑劇源流，梅多能應對如流云。（鄭）

#### 卡爾登更換女酒傭

（穀）

▲都是俄國貴族　本埠靜安寺路卡爾登西餐館經理，現擬於昨（十三日）晚起，在餐室內試雇俄國幼女三十人，以供侍應，如將來成績果佳，則該館所有前雇之中國西崽一律裁汰。聞此項俄女多為前俄國之貴族云(3)

#### 新跑冰鞋

上圖為發明此種新跑冰輪者在試驗時之形，右下角一圖即跑冰輪之全形，輪周有橡皮胎，兩足附着於彈簧架上，甚舒服，據云此輪異常迅速，非敏捷者不能穿之，現美人視作為最有趣最有益之新運動云(3)（譯科學雜誌）（慶花）

#### 藝術界消息

▲嘉興向有曲社兩處，一曰「南薰」，一曰「怡情」，近由查天畏、唐貫經等發起，將兩社合併為一，改名「九九社」，公推葉養吾為社長，聘呂均培為京劇教授，許鴻賓為崑曲教授，社中經費由夏旅長、季知事及姚嘉蓮君予以援助云(3)（耕）

#### 影戲界消息

▲女明星麗琳甘熙之新片Hopelessness近已攝畢，譯意為「絕望」，是片結構頗佳，成本亦至鉅，單就裝飾一項而論，伊已耗去萬餘元，其他不問已可測矣(3)（古）

#### 小繙譯

▲據日本政府調查，東京全城居民現有一百五十二萬九千人，較震災前減少九十七萬人，去年東京列為世界第五大城，現已降為第十云(3)（俠）（譯十二日大陸報）

▲日本皇太子李根脫已擇定明年二月一日為結婚之期，結婚時一切禮節務求簡單而樸實，概不舖張云(3)（俠）（譯十一日泰晤士報）

#### 小郵箱

▲泰州吳小白君鑒　示悉正是我（清波）

▲介紹愛情日歷　大東書局近發行一種愛情日歷，為周瘦鵑所發明，於每頁後面刊關於愛情之舊句，陰陽合璧，裝璜美麗，置之案頭，頗為美觀，昨承惠贈一個，特書數語以為介紹（清波）


**年假大廉價**

大贈品　每天一千五百號贈品三百元

甲字券　鐵機緞馬掛料二件
乙字券　華絲葛女襖料二件
丙字券　金絲邊眼鏡二副
丁字券　風景畫書四十八張

購書一元一抽彩一張

太平廣記（小說大觀）四十冊　定價洋中紙十四元　四函
草書大字典（名人墨寶）二十四冊　定價洋連史紙七十元　四函

預約祇售半價　期內再廉價　贈彩外埠加　代售者不在此例　購者注意（請閱十二月十二號新聞報、十二號申報大廣告）

詳細書目函索即寄，請附郵票一分
上海棋盤街掃葉山房謹啟

**蘇齋叢書預約**　方綱輯十九種，全書罕見，影印白紙原裝四十大冊，定價七十二元，預約三十六元，先收半價，郵費一元

**岱南閣叢書預約**　孫星衍原刻十六種，外添印三種，白紙六十冊，定價四十元，預約念元，先收半價，郵費一元二角○以上二種至陰歷十一月底出版

**津逮秘書影印**　汲古閣本十五集，共一百四十五種，此最足本，用上等白紙原裝二百冊，紙墨古雅，定價一百六十元，陰歷九月底全書出齊

**守山閣叢書出版**　經史子集共百十部，附珠叢別錄廿八種，白紙百八十冊，定價百四十元，陰歷十一月初一日起發售，特價百元

**黃氏叢書出版**　共廿六種，與原書多六種，影印原裝四十大冊，發售特價料半，六十元白紙四十二元，郵費一元○影印拜經樓叢書出版，白紙四十八冊，特價十八元，郵費六角○影印宋版百川學海出版[illegible]
總發行所上海四馬路西首博古齋書店啟

**大對聯**　陳設送禮最宜

徐東海七言五言　黎黃陂七言　康南海五言　張季直八言　曾國藩長聯　清道人五言　張廉卿八言　金冬心七言　梁山舟七言　錢南園七言　吳昌碩八言　楊貌翁五言　每對一元

康南海七言五言　張季直五言　陸潤庠七言　趙撝叔七言　俞曲園七言　張叔未七言　吳蕙齋七言　翁同和八言七言　曾國藩七言　左宗棠七言　劉石庵七言　張廉卿七言　包世臣七言　林則徐七言　翁覃溪五言七言　鄧石如七言　王夢樓七言　何子貞七言　金冬心七言　錢南園七言　成親王七言　祁雋藻七言　湯金釗七言　惲南田七言　孫星衍七言　黃小松七言　陳曼生七言　沈寐叟七言　龔孝拱七言　各對六角

印有目錄函索即寄
有正書局發行

新出 **康南海篆書詩稿**　定價大洋三角　上海北京天津有正書局發行

超等圖貨
**大長城香煙**

內有獎券　可換贈品

君在圍爐閱報時，吸大長城牌香烟，可增君家庭之樂趣。

請試猜此圖中之寓意

中國南洋兄弟烟草公司

## 新劇談

### 看「潑婦」後的直感　秦金聲

十二月九號以前的三四天戲劇協社的谷劍塵先生到吾們會裏來請吾們去看他們新編的愛美劇「潑婦」在事前一天又有唐越石君的細邀所以吾們就約了許多的人去聆聽他們新生的寶聲兒吾的老友陳南蓀先生他說他們的演劇再好不過是批評他們的所演吾非常欽敬該社此種態度的難能和用意的完密但是吾對於戲劇並無深的研究不過非常喜歡戲劇吾將當日的感想寫下幾句算不得是批評不過用吾戀摯的態度報答所愛吾們者的一種表現

藝術的成份就是「眞」「美」「善」因爲時代與方法的不同各有先後偏重的一時譬如繪畫有一時代注重抒情的有一時代是注重寫實目前的戲劇從比較的分量上吾認承偏重在善的方面就是改善人的意志方面而忽畧眞與美的成份近俗講一句就是帶着一種教育的意味所以目前討論關於愛美劇的好壞是注重㈠事實所給與觀者的一種教訓㈡劇情結構處的完美㈢扮角個性的表現等等這是觀衆應該明瞭的

㈠會場佈置方面會場很大舞台幕的長大配置和黑的色彩非常新艷而適當很連感着一種壯嚴而深沉的意味惟地面因大的緣故易致後方的人不大見得見前方這也是不得已的苦衷表現的人從中而檯下進出因此幕的位置也畧畧前方此種方面也很新鮮確也能表現該社改革精神的一班至於背景本是輔佐劇情冷暖的工具但是吾確認實未受是劇背景所感動處用一種粉綠的近乎冷色的調子終覺得對於舊式家庭的不合體並技巧方面的淺薄惟對於完成此種外形的不易上吾們也該原諒吾盼望作背景的作者盼望更作比較深刻一些的作品

㈡扮角方面比較最好的扮角吾最贊美那表現潑婦的女士他的態度和發音非常從容而得體在吾的心靈裡隱約似何說伊瞻量的偉大次之洪深君的男子吐音的清晳有序與講話時的一種表情固然是別有一種深進的動作當然是有一番精深的工夫的惟扮相方面彷彿頭與肩背地方很畧或許不常穿中國服裝的緣故有一個做姑母的女士也很活潑講話也講得好做母親的那個人可惜沒有純粹的國音並且有時似乎有背劇本般的神氣這是愛美劇極易犯的通病

總之此次的表現確是趨近常愛美劇所表現過的水平線是比較純潔是比較自然有膽量這是吾們中國戲劇界前途的幸福吾竭誠的恭祝再努力將來燦爛的成功

現乙）　十二，十一，於晨光美術會，

## 小說

### 社會小說　黑暗上海（一六八）　（清波）

第九回　魂搖魄蕩月午兜風　舌敝唇焦天明簽字

何禮圖道隨便吧車夫不知道你肚皮裏除了曹家渡就沒有第二個地方嗎杜陵花道那末就到北新涇去兜一兜吧車夫點頭對任夢竹的車夫道北新涇三個字猶未說了已開了快車飛一般的去了這時候車子飛快只見兩旁的柳樹往後斜倒風力甚大逼得何禮圖透不過氣來車身的顛動更不必說何禮圖將身子往下一縮差不多要將頭睡在杜陵花的膝上杜陵花推推他道喂你不要這樣壓得我肉痛何禮圖道風大我吃不住杜陵花抵着嘴笑道你眞是一個無用的人呀…正說到這裡只聽得後面呼的一聲烟塵陡起原來是後面任夢竹和杜鵑花兩人也是相假相並的時候杜陵花瞧見任夢竹的那輛車子搶上前來兩車相倚在車邊一角杜鵑花隔着玻窗用手指指杜陵花好似車子開快自名得意的神情一眨眼的功夫早已超過何禮圖的車前此時何禮圖的車子前面只見一陣黃沙連任夢竹的後車燈也遮蔽得瞧不見了杜陵花見烟塵大起急忙也低下頭來何禮圖道你怎麼也低下頭來杜陵花道你不瞧見灰沙嗎灰沙鑽到眼睛裏去要變瞎子的何禮圖道這是我們的車夫不好讓他們的車子趕上前來我們在他屁股後面只得吃黃沙了我們何不搶一步趕在他們前頭豈不是他們吃我們的灰屁嗎杜陵花道你快點對車夫說快點搶上前去呢何禮圖於是吩咐車夫快些開車車夫道我們一會兒便趕上去他們那輛車不行的剛剛我們存心讓他這一遭說罷飛馳而去看看任夢竹那盞車後紅燈就在目前說時遲那時快也是呼的一聲從任夢竹的車旁擦過去正在這吃緊的當兒只聽得砰的一聲如放了一顆炸彈嚇得何禮圖杜陵花兩人魂不附體（未完）

## 影戲滑稽明星　羅克自傳（續）　QQQ譯

此時余覺離渠之由頗爲充足自信並欲出謀一職易如反掌故翳即與開司東影片公司訂立合同竟與肥的（即俗稱大塊頭開司東者）及福特氏Ford Sterling等諸滑稽明星爲伍矣余與渠等嘗同攝諸滑稽片頗能使觀衆絕倒時事出甚奇余離泡洛之時亦爲渠趨入窮途之時蓋彼之微小資本盡皆虧損無餘故勢必停止其攝片事業已攝成之Just Nuts一片無有購者因之彼不得不復入原路重行工作旋於愛山納影片公司中得一職我儕將後之命運若何此時皆不得而知惟從其指揮而進行而已矣其時余與泡洛之情形可分而述之據余一方面而言余爲一少年伶人所得幾不足以自給惟爲目前之計工作於一影片公司此公司囊昔亦爲大公司之一內中明星薈集爲數滋夥而年少如余祗畧具滑稽劇之經驗焉能獲良浩之機會而得飛皐騰達哉據泡洛一面而言渠一生實未有所進得自乃叔之微小遺產於攝片時已用之罄盡所成之片無有購者出入不抵以之所有資本漸後盡皆虧損繼爲環境所迫不得不退歸原步重復工作然言嘆若是吾儕之良機瞬息而至翌日即爲吾儕得譽獲利之始日也

翌日泡洛以Just Nust一片封於錫匣攜之往紐約百代影片公司蹕門求售心中狐疑重疊莫測能否得達目的後幸得公司中之應允此應允不啻授之以一命運之鑰蓋該公司得此片後即行試映竟使沈默寡歡之製片家捧腹流涕覺此片實爲滑稽片中之創見爲前所未有因立允購之且願倍特價故所獲之金較冀得者其數尤豐此事實使泡洛驚奇莫名樂難欲狂公司中且作懇求請彼多攝此類影片供之據云渠等對於戲劇影片毫不歡迎最樂收者爲滑稽片而尤以現身於Just Nuts一片中之滑稽家更爲歡迎余即爲是片中之滑稽家當攝此片時嘗生離泡洛之念蓋欲得五元以上之薪金余演此片不嘗啓一實箱箱中貯有百萬金也泡洛既得此意外之幸遇即前來訪余謂余曰「百代公司願得余之影片」繼乃樂意洋洋以往百代之事之始末詳述於余且訊余願否復助之余立允此時吾儕乃訂一合同薪金爲每週五十元成功之梯又登一級矣

此時吾儕所處之境地以之較往昔於幾昔且亦有一小規模之攝影場矣所有資本雖無數千元之譜然已足攝成一良佳之一卷滑稽片此後進行事宜皆忠心赤胆不遺餘力蓋此良機須特重視之吾儕可據之而發明種種電影中新方法也

某晨余應泡洛電話之召即往租賃之攝影塲辦事處同商議進行事宜題爲吾儕預備攝演何種滑稽片討論結果吾儕所選擇者須力避與卓別麟有所雷同之處蓋其時多數電影滑稽家之心中胥以爲非大蹟小髭必不足以引起觀衆之狂笑而余則獨以爲非故願極力避之自創異飾後決身穿緊適之衣褲首戴草帽鼻下二端飾以二小髭（圓點）由此裝飾龍生魯克之名生矣余至今所攝演之滑稽片約計之有百餘片其中以二卷者尤屬多數以上二載爲余之努力時期惟冀力事上進得名獲利而余之早年艱苦奮鬥之史亦於此告結束矣此時余之餐膳可無虞憂其何自而得亦有金錢足購一絲質襯衫余並猶徐昇期逐至極頂而成爲銀幕上受人歡迎之明星之一然此榮譽得之匪易血肉相搏身心相戰奮然堅忍不憚勞苦不知費却多少精力與苦心也但世人往往不憶一己之成功之時亦莫能指某時爲彼之事業之始以下二載中余未遭受煞酸苦楚及種種不如意之事惟力爭上進登成功之梯又於此期內吾儕發見一女角某日吾儕工作於舊攝影塲與印人吉姆堯伯樂爲鄰渠正攝一西方影片在彼公司中見一女子貌姿出衆倍覺可愛度伊芳齡尚未過十五伊非特豐姿楚楚且亦有資格（或稱人格）翌日吾儕冀選一新女角乃報告理事者其後前來應徵者絡繹不絕然相見之下能合意者闃無一人吾儕乃搜索枯腸細憶一適合之女子亦終不得蓋吾儕所期得之滑稽劇女角須天性活潑才智雙美始爲合格也（未完）

## （瀑）（布）

**落葉**　AE

秋風裏的落葉，
不住的沙沙的響。
漂泊者的悲哀啊！
被擯棄者的低泣啊！

**讀北大洪君的信**　箴邨

㈠
樹兒擋着你，
你砍了他！
爲甚麼要屈服他呢？
㈡
啊！
好了！
彎一彎腰兒過去了。
努力向前去罷！
路傍的人們看看你呢！

**蜜蜂**　呂伯攸

撞在玻璃窗上的蜜蜂啊，
你要尋光明，
先要認清了前途的障礙呀！

**車夫**　石靑蜂

車兒走得這樣響，推車的卻
沒有坐車的肥胖。
他兩隻瘦腿兒，轉動得和車
輪一樣。
越是走得快，他越不敢回頭
望！

**煩惱**　臧登

誰願去尋煩惱；
煩惱他自來了！
如何能洗滌呢？
除非將心剜去！

十二，十二，九，揚州美漢，

**最後呼吸**　默聲

這是最後呼吸了！
愛神啊！
感謝你。
她仍舊深藏在我心坎裏，
我沒有失掉希望。

○○○○


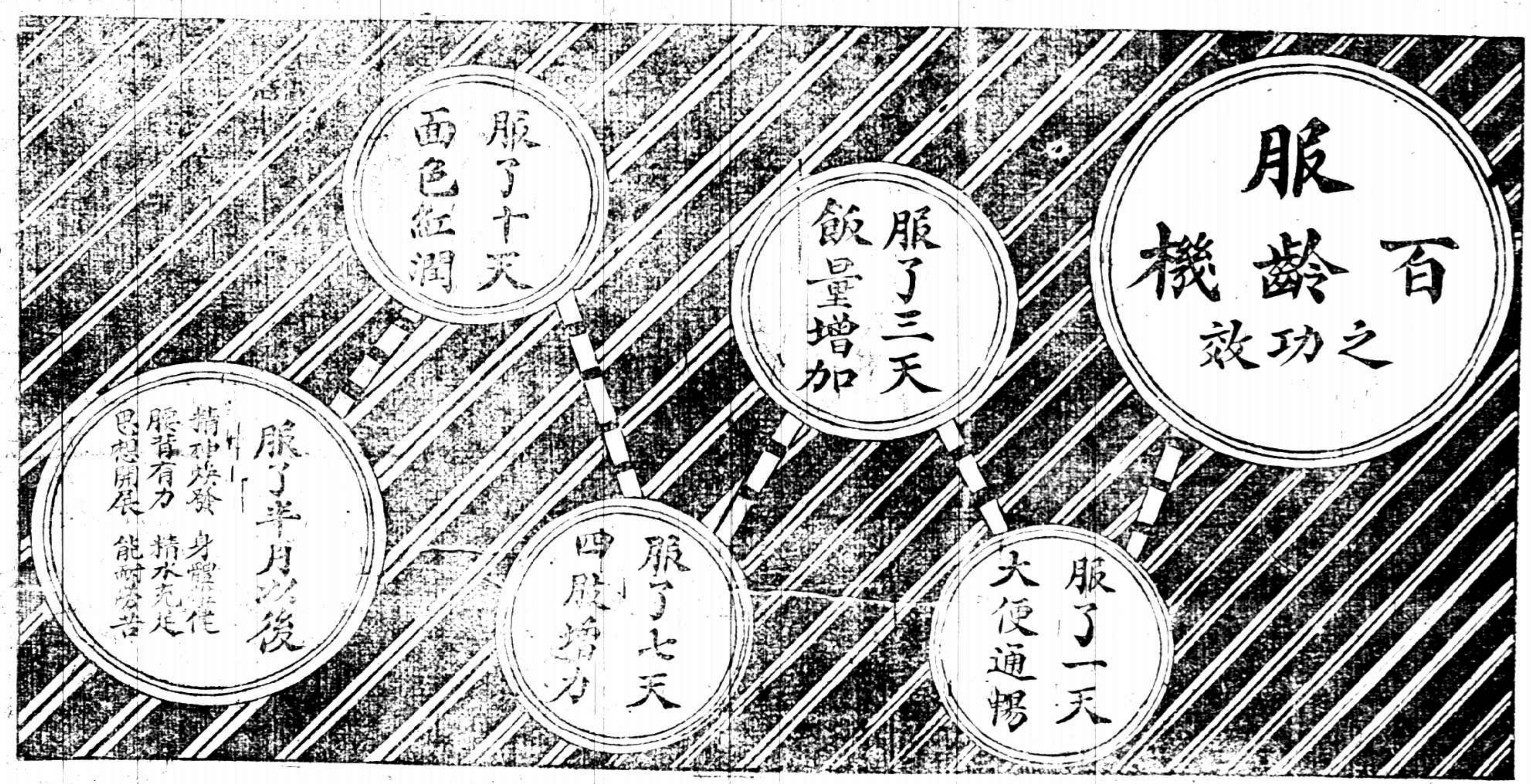

瓶樣

# 意想不到

百齡機係由科學家醫學家藥物學家◉互相研究◉煉取百藥精華◉秘法製造故有種種

**意想不到之效力**

百齡機自發行以來◉風行遐邇◉遠及外洋◉各埠◉國內各行省◉購服者尤爲踴躍◉每天銷數近萬◉實爲

**意想不到之發達**

凡服過百齡機者◉同聲讚美◉本公司每天接到謝函◉高可盈尺◉內中陳述功效之偉大◉句語頗多奇異◉實爲

**意想不到之榮譽**

補精補血補腦男女老幼咸宜冬令更宜滋補

◉百齡機每瓶一元每打十元◉

總發行所　上海愛多亞路大世界對過西藏路口　九福公司

分發行所　全國　中法大藥房　中西大藥房

各埠各大藥房均有出售

[illegible]


中國協濟日災義振會敬謝中國濟生會交來上海道院助洋二千元　梅斐漪君助洋二百元　周茂盛　隱名氏以上四戶各助洋一百元　胡愼堂　周守齡　陳克翀助洋四